BROTA LA CORRUPCION EN EL MEDIO CANERO

Inf. Columna 6 y 7

En Nayarit, es Unánime el Apoyo a la Declaración de Acapulco: PRI

Información Fuente Política

TRES ESTRELLAS DE ORO
TRANSPORTES NORTE DE SONORA
OFRECEN SU
SERVICIO DE PRIMERA CLASE PULLMAN
DIRECTO VIA CORTA
TNS
TEPIC - MEXICO
19:45 HORAS (HORA PACIFICO)
(7:45 DE LA TARDE)
VENTANILLA 17
CENTRAL CAMIONERA
TELF. 3-23-26
MEXICO - TEPIC
19:45 HORAS (HORA CENTRO)
(7:45 DE LA TARDE)
VENTANILLA 5
CENTRAL AUTOBUSES DEL NORTE
TELF. 5-67-84-44
5-67-84-26

Meridiano de nayarit
MATUTINO
EL PERIODICO DE MAYOR CIRCULACION
Miembro del Consejo de Directores de Diarios de Nayarit y de la Asociación de Profesionales de la Comunicación (APROCON)

Dr. Roberto Silva Pérez
CIRUJANO DENTISTA
CONSULTORIO: Av. México 157 Sur Int. 3 Altos
PARTICULAR: Eulogio Parra No. 422 Ote. TEPIC, NAYARIT

ejemplar cuesta $400.00
DIRECCION GENERAL: Dr. JOSE LUIS DAVID ALFARO
Tepic, Nay; Miércoles 2 de Diciembre de 1987. No. 369

Que Nayarit Hable, Quiere Carlos Salinas de Gortari

Fuente Política

Ningún fundamento tiene la especie que sobre la insolvencia del gobierno del estado ha circulado.. El Contador Gerardo Gangoiti mues

Héctor Medina

tra un manejo muy equilibrado de su responsabilidad al mando de las finanzas estatales. Una buena muestra, la derrama de casi siete mil millones de pesos de la primera parte de los aguinaldos para la burocracia y el magisterio... Los compromisos del estado se cumplen, Gangoiti pasa la prueba del noviciado...... Y con toda su autoridad de firme militante, el general Alfonso Corona del Rosal, dió sus opiniones sobre la renovación del PRI durante la instalación de la Comisión del Fortalecimiento y modernización partidista. Y dijo "lo que la clase política pregona en la calle, pero olvida ante la dirigencia, por temor a sufrir las consecuencias para quien expone la verdad. Expresó el General Corona del Rosal, según versión de la prensa de México, que la modernización consiste en algo simple, abrir las puertas del partido a todos aquellos militantes que lo son por convicción y no por

Pase a la página 8

Se Acabaron las Tradicionalonas Concentraciones, Ahora el PRI

Atiende la Voz del Pueblo, Habrá Programa de Gobierno

Una gran animación existe en todos los rincones del estado y en el seno de todos los sectores, en vísperas de la gira del Lic. Carlos Salinas de Gortari, nuestro candidato a la Presidencia de la República: en la sierra, el altiplano y la costa; entre los campesinos, las clases medias populares y los obreros, se espera al nuevo abanderado de la Revolución Mexicana para hacer realidad, como en otras entidades del país, el lema "Que México hable", pero sobre todo que hable Nayarit.

La estructura sectorial y territorial del instituto político está presta, con su capacidad de organización y convocatoria, a abrir al máximo los canales de participación ciudadana en los actos que presidirá el Lic. Salinas de Gortari, los días 8 y 9 de diciembre próximo, según estimó el gobernador Celso H. Delgado en el marco de una reunión de la dirigencia priísta, congregada en el auditorio "Plutarco Elías Calles" del Comité Directivo Estatal.

Trabajar al máximo antes y durante la visita de nuestro candidato, será la mejor muestra de solidaridad del priísmo de Nayarit en esta que es una campaña política inusual, añadió el licenciado Delgado Ramírez, en coin

PASE a la página (8)

Alejandro Estrada Nájar Acusado de Corrupción

Bertha Alvarez

Anteayer un promedio de 300 productores de caña, tomaron las oficinas de la Unión de Ejidos de caña (UEPC) q' encabeza Alejandro Estrada Najar por irregularidades administrativas

Los inconformes liderados por Crescencio Castellón Pacheco y Emilio Sandoval, denunciaron que Estrada Najar no ha dado cuentas claras a quienes integramos la Unión, por lo mismo se pedirá una auditoría y si Alejandro sale bien librado pues lo dejaremos que siga en la dirigencia. De otra manera lo tumbaremos", sentenciaron.

Así mismo, quienes tomaron las instalaciones de UEPC el pasado lunes a las 4 de la tarde también tienen gente cuidando la Central de Maquinaria. "Todo está bien notariado, pa' que luego no digan que nos robamos una computadora", comenta Castellón Pacheco.

Por otra parte, ayer temprano en Palacio de Gobier-

Inf. en Página 8

La Cruz Roja no Especula con el Dolor Humano: GVG

Bertha Alvarez

Quien mal se expresa de la atención que recibe en la Cruz Roja, simplemente es un sinverguenza porque ahí nadie especula con el dolor humano: cobramos apenas la mitad de lo que solicita un sanatorio particular, dijo ayer el doctor Carlos Manuel Guillén Giusto, Director de la institución.

A las personas que sin contar con un solo centavo requieren de nuestro urgente servicio, nada les cobramos, insistió el entrevistado, quien por cierto se declaró muy atento a toda crítica que se exprese de la Cruz Roja, así sea que no devenga en censura.

Por su lado, Guillermo Valdez Gutiérrez, presidente del Patronato de dicha corporación, informó que "ahora reestructuramos nuestros servicios con el apoyo de un completo equipo de especialistas médicos y paramédicos". Son ellos 32 personas a quienes se pagan, en suma, más de 2 millones de pesos al final de cada quincena.

Valdez Gutiérrez concluyó que gracias al entusiasta impulso del Comité de Damas y del Voluntariado, la Cruz Roja brinda un servicio satisfactorio a todos cuantos lo necesiten, como ha sucedido en muchos años de prestigiosa labor.

El Salario Siempre a la Baja

Lorena Ortega Hdez.

Un asalariado nayarita q' gana el mínimo cada 15 días (70 mil 370 pesos), es nada cuando comparamos el salario de un funcionario municipal de Tepic. Veamos por qué:

Según la Comisión Nacional de Salarios Mínimos el de Nayarit es de 4 mil 692 pesos diarios. Hasta aquí vamos bien.

Ayer el presidente municipal de Tepic, Remigio Rosales Vega, "rayó" 250 mil pesos por quince días laborados. Es decir, casi 4 veces el salario mínimo.

Y de igual manera, el capitán Octavio Rodríguez, jefe de la policía tepicense, percibió 175 mil pesos, arriba de dos veces el salario mínimo.

Así pues, también vale ser policía raso, su salario quincenal es de $96 mil, 298. Ah, y ser comandante no se diga, gana más o menos trabajado: 127 mil pesos.

6,5 Millones de Pesos para el Aguinaldo de la Burocracia

Lorena Ortega

Tal como lo adelantó Meridiano, (número 364), la Secretaría de Finanzas del estado erogó en los dos últi-

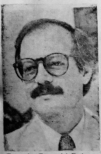

Gerardo Gangoiti Ruiz

mos días la primera parte de los 6 mil 500 millones de pesos contemplados para beneficiar, por concepto de salaros y prestaciones, a más de tres mil burócratas.

El C.P. Gerardo Gangoiti Ruiz, Secretario de Finanzas, precisó que "ayer se hizo el pago de 40 días de aguinaldo al personal sindicalizado y de confianza. Los restantes 20 días de dicha prestación, se entregarán en enero próximo, para proteger la economía de los servidores públicos".

En el curso del presente mes, agregó el funcionario, los funcionarios estatales percibirán, además del correspondiente salario, el incremento del 25 por ciento, retroactivo al primero de octubre pasado, y una prima vacacional".

Como un ejemplo de lo señalado por Gangoiti Ruiz, el Profr. Ignacio Langarica Quintana, Secretario de Fomento Educativo, precisó q' el magisterio estatal y los empleados de su dependencia percibieron ayer mil 438 millones de pesos, en suma.

Por cierto, Langarica Quintana informó que el próximo 17 de diciembre iniciará el último periodo vacacional escolar de este año , y concluirá el 4 de enero. Lo gozarán poco más de 28 mil alumnos y cerca de 2 mil pro

Ignacio L. Quintana

fesores del sistema educativo estatal, pertenecientes a 143 escuelas preescolares, primarias y secundarias.

Cobros Estratosféricos de la Comisión Federal de Electricidad

SAMUEL PERALTA

Numerosas quejas de usuarios se han presentado, ante la Procuraduría Federal del Consumidor, por el pésimo servicio del la Comisión Federal de Electricidad en el municipio de Compostela.

Sin embargo, ninguna denuncia ha sido atendida, de acuerdo a lo manifestado por numerosos ciudadanos en misiva a este diario.

Lo de siempre: la CFE cobra estratosféricos recargos a los usuarios de su servicio, sin importar que éstos no se enteren oportunamente del cobro respectivo. Si no pagan, sufren el corte inmediato del fluído eléctrico. Cubierta la "deuda", el personal de la empresa tarda meses en reinstalar el servicio.

De igual forma, los consumidores encabezados por Dora María Gutiérrez de Flores se quejaron del trato despótico de la cajera de la oficina de la CFE en Compostela y, más adelante, consideraron que en general el deficiente servicio de la institución al público es ocasionado fundamentalmente porque allí la administra una sola familia, que únicamente vela por sus propios intereses.

El Ayuntamiento de Ruiz Cerrará Muchas Cantinas

Bertha Alvarez

En respuesta a numerosas denuncias de la ciudadanía, el Ayuntamiento de Ruiz está dispuesta a desarrollar una intensa campaña contra las adicciones particularmente el acoholismo, que comprendería el cierre de numerosas cantinas que funcionan sin el permiso correspondiente.

El alcalde Roberto Parada Rivera expresó además que el Gobierno municipal planea un ajuste de horarios para el expendio de bebidas embriagantes en Ruiz, no sólo en la cabecera sino en el resto del municipio.

Asimismo anunció que, en coordinación con el DIF y con el Instituto Nacional Indigenista, el Ayuntamiento adaptará un albergue, entre otras obras, para los trabajadores rurales provenientes de la sierra. De igual forma organizará una escuela y puesto de venta de artesanías indígenas, aunque no precisó los plazos de culminación de sus proyectos.

Conferencia para Rehabilitar a los Drogadictos

En el marco de las acciones tendientes a la rehabilitación de adictos a drogas enervantes, psicotrópicos, alcohol y tabaco; el Consejo Estatal contra las Adicciones, ha programado para el próximo cuatro de diciembre, una importante conferencia titulada "Toxicología Forense", la cual será expuesta por el afamado doctor Javier Grandini González, en el auditorio del DIF a partir de las 20 horas.

PROXIMAMENTE "Fraccionamiento las Brisas"
Con Centro Comercial Plaza Fiesta y Club Britania

El Lenguaje de los Tiempos

Reymundo Ramos

Tal vez la complejidad de los tiempos exija -contraste compensatorio- la claridad del lenguaje. "Sentir hondo, pensar alto y hablar claro" era,, en el romaticismo, la consigna literaria del Duque de Rivas. Las declaraciones de Carlos Fuentes al ser informado de que obtuvo el premio Miguel de Cervantes han tenido estas característi cas. Escritor infatigable que literatura, Fuentes imparte habla más de política que de la cátedra de El Quijote en la Universidad de Cambridge y, cuando viene a México, escucha más al pueblo que a los intelectuales. Su voz tiene cierta claridad de lejanía pero, al mismo tiempo, el temple y el filo de las armas punzocortantes. Los apo calipsis literarios al estilo Cristóbal Nonato, los realiza sólo a manera de exorcismo.

Ya en Terra nostra, de hace más de 10 años (1975), la fulguración del lenguaje barroco constituye la escritu ra histórico-política de mayor ambición en América Latina, sin dejar de ser -co mo escribe José Miguel Ovie do- "un inmenso poema erótico". En un diálogo que Lu dovico y el rey Felipe sostie ne en Terra nostra, se incluye el concepto que abarca a la obra misma: "Llámase barroco, y es una floración inmediata: tan plena, que su juventud es su madurez, y su magnificencia, su cáncer. Un arte, Felipe, que como la naturaleza misma aborrece el vacío: llena cuanto la realidad le ofrece. Su prolongación es su negación. Nacimiento y muerte son para este arte un acto único: su apa riencia es su fijeza, y puesto que abarca totalmente la rea lidad que escoge, llenándola totalmente, es decir es incapaz de extensión o desarrollo" (pp. 743-744).

En verdad se trata de un vasto movimiento dialéctico preñado de profecías, que va del Génesis al Apocalipsis sin transición posible: más de mil 200 páginas en el ori ginal febricitante, terminado en Washington en 1974. La vertiginosa imaginación de Fuentes enlaza los tres mundos dantescos: el Viejo, y el Nuevo y el Otro Mundo. En un breve ensayo que Fuentes publicó poco después de la novela, Cervantes o la crítica de la lectura, explica la reconversión herética de la libertad -que es una y la mis ma para el lenguaje-: si la libertad que se equivoca se llama herejía, "expulsada del orden divino, la herejía se vió obligada a convertirse en historia: la encarnación de las finalidades humanas opuestas a las de Dios. Y la historia, al cabo, sería el nombre moderno de los errores de la libertad. Herejía, originalmente, quiere decir tomar para para sí, escoger" (Cervantes..., pp. 18 y 20).

No otra explicación tiene el verbo satanizado en su polisemia popular de apropiarse sexualmente del sujeto amado: coger y escoger (elegir, raíz d elegancia y aun de inte ligencia) al otro, para ser uno en la penetración: herejía y erotismo.

Aplicada la tesis a la política, Fuentes enjuicia -desde la izquierda- a las izquierdas. "La izquierda -dice- debe aceptar que la política es el arte de lo posible y no de lo absoluto, tiene que ser realis ta, más leninista, retroceder para avanzar, aprender a negociar, a hacer concesiones. Me duele que en cambio estén preocupados por su virginidad ideológica. En la política nadie es virgen: todos cogen y todos son cogidos. No hay remedio. "Esa es la realidad, sin ella estaría mos a punto de arribar no al siglo XXI sino al XIX. La confrontación entre los candidatos que aspiran a gobernarnos resulta, por ello ,inevitable. ¿De qué lado puede estar la prudente sorpresa? ¿En manos de quién el cambio estratégico hacia la modernidad?

Si el mensaje de José Lezma Lima para Saura -el médico de Felipe II- es estremecedor, el de Carlos Fuentes es de un patetismo revulsivo.

En uno se trata de la erotización de un ritual de cenizas; en el otro, de un puro in ventario de inmundicias, necesario para la purificación del alma. En la prosa del cubano fulgura el rey archivero, "la momia que sale de no che con los tendones cristalizados en sulfitos y que comienza a confundir la salud de la suma con el tembleque de los añadidos. El añadido se verifica en la nocturna con las uñas que arañan. El sueño del culturismo, la putrefacción, la secular esquele teada a la entrada de la ciudad, la sal castrando la tierra, la cal, la ceniza y la sal". En Fuentes la putrefacción barroca: "Le abrieron los cuatro abcesos del pecho.

Tres, dijeron, estaban llenos de pus. El cuarto era una cue va de piojos".

"Con el cuchillo, Saura le abrió el cuerpo en canal. Los dos médicos lo exploraron, extrajeron las vísceras, y dijeron, a medida que las arro jaban a los mismos calderones donde llegaron las entrañas de las bestias:

-El corazón del tamaño de una nuez.

pase a la pág. 7

La Actividad Pesquera en el Litoral del Pacífico Mexicano -7-

Roberto L. Rodríguez

CONCLUSIONES.

Como se ha visto, la industria pesquera también está aglutinada en la zona Pacífico Norte -83.8 por ciento del total de las plantas industriales-, este hecho y lo que anteriormente se ha expuesto muestra que existe una correlación directa entre la abundancia de especies marinas, volúmenes de captura, embarcaciones y plantas industriales que se concentran en la zona Pacífico Norte.

Por otra parte, es significativo que el sector privado opere más de la mitad de las plantas congeladoras (54.74 por ciento) y enlatadoras (52.63 por ciento), el 67.18 de las reductoras y el 35.71 por ciento de las plantas dedicadas a otros procesos, todas ellas ubicadas en la zona Pacífico Norte.

Respectivamente, estas plantas industriales procesan 60.56 por ciento (congeladoras), 52.88 por ciento (en latadoras), 87 por ciento (reductoras) y el 41,21 por ciento (otros procesos) del total de las especies transformadas por dichas plantas industriales.

Es decir, la atención e inversión del sector privado están dirigidas a la zona I, la región pesquera más rica del país.

Comparando la participación del sector público y social respecto a la del sector privado, se observa que las plantas que operan los dos primeros sectores es igual o menor a 25 por ciento del total:

Pacífico Norte.

Sector	Congeladoras	Enlatadoras	Reductoras	Otros
Público	10.65	23.68	14.6	25.0
Social	15.64	21.05	4.68	17.85
Privado	54.74	52.63	67,18	35.71

Pacífico Centro Sur

Sector	Congeladoras	Enlatadoras	Reductoras	Otros
Público	6.70	——	7.81	21.42
Social	0.55	——	——	——
Privado	11.73	2.63	6.25	——

Se observa también que el sector social no tiene, en realidad, operando plantas industriales en la zona II.

Asimismo, que en esta zona, si no fuese por la parti cipación del Estado solamente existirá un número relativamente importante de congeladoras y reductoras operadas por el sector privado.

Por otra parte, en esta zona II hay proyectos del Estado para impulsar su desarrollo pesquero, por ejemplo: el de convertir a Manzanillo en el principal puerto aduanero del Pacífico y la creación de la empresa Pescado de Colima y Pescado de Chiapas.

Estas empresas se encargarían de industrializar las capturas de las distintas especies de las entidades federativas mencionadas.

Por último, el Estado ha sido el impulsor y promotor del desarrollo pesquero en el país a través de la construcción de infraestructura portuaria, compra en el extranjero de la flota de diversas pesquerías -como la del atún, tiburón, etc.-, construcción de barcos pesqueros en astilleros nacionales, créditos a las cooperativas, favoreciendo la inversión privada y extranjera, etc.

Ha beneficiado así a los pescadores, aunque no los favorece cuando Productos Pesqueros Mexicanos paga precios bajos por el producto, como en el caso de los pescadores ribereños. Y a la iniciativa privada al favorecer la acumulación de capital, la cual debe ser importante, pues, como se vio, la iniciativa privada ha invertido en pesquerías clave para tal propósito.

INDICADOR

Meridiano de nayarit

Oficinas y Talleres en Emiliano Zapata No. 73 Pte., Teléfonos 2—01—45 y 2—66—30. Apartado Postal 65, Tepic, Nayarit, Dirección General a cargo de: Dr. JOSE LUIS DAVID ALFARO, Subdirección ELIAS MALDONADO ORONIA, Dirección Técnica ANTONIO PEREZ CISNEROS, Administración, CRISTINA PEREZ PEÑA, Jefe de Talleres JORGE VELAZQUEZ PARTIDA.

Jefa de Información: Lorena Ortega Hernández

Los colaboradores que firmen sus escritos son responsables del contenido de los mismos.

No hay obligación de devolver originales aunque no se publiquen. Todos los fondos y correspondencia a este periódico, deben ser dirigidos al director, en el domicilio antes mencionado.

Esta es una oferta que usted no podrá rechazar

Porque usted, que es inteligente, sabe que anunciarse es buena táctica.

Nosotros le ofrecemos la estrategia: tenemos su espacio publicitario

Meridiano

Riesgos de la TELEADICCION

Camen García Liñán

A principios de nuestro ya anciano siglo Freud declaraba que el consumo de drogas sirve como satisfacción sustitutiva, ante la imposibilidad de obtener ese placer que permanentemente buscamos y nunca podemos alcanzar. Agregaba q' mediante el consumo de drogas, algunos hombres intentan olvidar momentáneamente la realidad de su miseria y, mientras duran sus efectos, pueden sentir mejores condiciones para su sensibilidad.

Esta relación del consumidor y la sustancia minimiza las implicaciones que hacen que ese medio en el que vive el consumidor sea tan deseable de olvidar que es preciso tomar drogas para sobrellevarlo.

La responsabilidad de la utilización de la sustancia recae así, en forma prepoderante, en la configuración de la estructura síquica del consumidor.

Si se tiene en cuenta esta salvedad, el enfoque freudiano no sólo puede aplicarse al consumo de drogas sino que permite que sea extrapolado a otras situaciones en las q' se observa esa misma compulsión hacia el desarrollo de un patrón fijo de comportamiento.

Entre todas ellas destacaremos una de las actividades ¿recreativas? a las que el hombre del fin de nuestro siglo dedica un mayor número de sus horas libres: ver televisión, dado que al hacer lo parece, en efecto, desprenderse de su frustrante realidad para compartir las emociones de los personajes reala selección del mensaje porces, riqueza y poder, a la par que puede contrastar la quizás mediocre pero tranquila vida cotidiana con la dolorosa o castigada truculencia de las imágenes de guerras, guerrillas o catastrofes.

Estos contenidos, presentes en el mensaje televisivo, son aquéllos por los que el receptor ha demostrado su preferencia, seleccionándolos entre otros.

Podemos afirmar, entonces, con Maorenzic, que la selección de un cierto contenido deriva de la respuesta que a nivel inconciente el mensaje vertido tiene en ese receptor.

En el inconciente de esa persona, al igual que en el de todos sus congéneres los seres humanos, están encerrados los deseos cuya satisfacción está prohibida por la vida en sociedad como aquéllos hacia el incesto, la violencia, el sexo.

Todas estas pulsiones emergen y pueden ser satisfechas sustitutivamente al observar su ejecución en los medios como bien saben los publicistas que diseñan anuncios de las películas en la prensa.

Pero si bien este proceso pase a la pág. 7

Para los Casos mas Difíciles

Ante TI vengo con la fe de mi alma a buscar tu sagrado consuelo en mi difícil situación, no me desampares en las puertas que se me han de abrir en mi camino, sea tu brazo poderoso el que las abra para darme la tranquilidad que ansío (tres peticiones difíciles) súplica que te hace un corazón afligido por los duros golpes del cruel destino que lo han vencido siempre en la lucha humana, ya que si tu poder divino no intercede en mi favor sucumbiré por falta de ayuda, brazo poderoso asísteme, ampárame y condúceme a la Gloria Celestial, gracias dulce Jesús (reza 15 días, empezando viernes) publicar antes de los ocho.

R. A. G.

Mofles y Radiadores del Pacífico
Los Mejores del Estado
Especializado en todo tipo de mofles, Headers y Radiadores de Vehículos chicos grandes, tractores, maquinaria agrícola e industrial
San Luis 350 Sur Tel 3-03 76
Col San Antonio Tepic, Nayarit
A tres cuadras de Insurgentes

Se Solicitan Voceadores
Buena Comisión

Imperquimia "TEPIC"
Protege
Sus techos, lozas, albercas cisternas, muros, pisos industriales canchas de tenis, asfaltos maderas metal, etc, etc., etc.
Ofrecemos
Venta y aplicación de impermeabilizantes en frío y caliente, aditivos, adhesivos, pinturas, esmaltes, epóxicos y ahulados.
Imperquimia "TEPIC"
GARANTIA DE CALIDAD
Av Insurgentes No 219 Pte Tel 3.30-03

Restaurant Bar
'Andaluz'

Cene y baile
en el mejor ambiente
Insurgentes 170 Pte.

"VEAN BUEN CINE CINEMAS INSURGENTES LO INVITAN"
SALA 1
MARTES 13 V Parte Una película terrorífica.
Si el recuerdo de Jason se persigue todavía, es que no está solo, un nuevo comienzo.
Dom. desde las 2.10
SALA No. 2
Segunda Semana Exito
PELOTON Nominada para 8 oscares. La película más verídica sobre la guerra de Vietnam.
3.40, 5.40, 7.40 y 9.40
Dom. desde las 2.10
Teléfono 2-21-80 y con Estacionamiento

CINEMAS DE
LOS RIOS
SALA 1
UN EXPERTO EN DIVERSION
Mientras el resto de lagente pensaba sobre eso. Ferris tomó prestado un Ferrari y lo hizo todo en un día. .4-6-8-10
el jueves por segunda semana los chicos de la prepa.
SALA 2
LOS CHICOS DE LA PREPA Nada más estimulante después de PORKIS 4-6-8-10
4—6—8—10
Teléfono: 3--63--14

YIN TUN
Comida China estilo Cantonés para llevar de Lunes a Sábado de 13:30 a 22:00 hrs.
Lo esperamos en Av. Jacarandas No. 48
Col. San Juan Tel. 3-12-56 Tepic, Nay.
NOTA: Si gusta un Banquete con la Exquisita Variedad de la Comida Cantonesa, llámenos ...... Quedará satisfecho

REFACCIONARIA "SALDIVAR"
SE PONE A SUS ORDENES
EN SU NUEVO DOMICILIO
JACARANDAS No. 44
TELEFONOS: 2-25-76 Y 3-63-36
A UNA CUADRA DE INSURGENTES

Carnes Asadas
El Caporal

ESPECIALIDADES:
SOPA DE MEDULA
CARNES ASADAS
CREADILLAS ASADAS
CORTES AMERICANOS
Paseo de la Loma 153, Tel. 3—15—09

DIBUJOS DE
logotipos
planos arquitectonicos
GUSTAVO
DE DIOS UREÑA
DOM PART MORELOS 666 PTE. COL. H. CASAS
INFORMES A LOS TELS. 2-66-30 Y 2-01-45

Dr. José Angel Ramirez Quintero.
CARDIOLOGO
UNAM. INSTITUTO NACIONAL DE CARDIOLOGIA.
Consultas de Lunes a Sabado de « 9 a 13» Hs
CALLE LEON 74 NTE. TEPIC. NAY.
TELEFONO 2«50«40.

Su Departamento en Guadalajara
150,000.00 pesos apartado, enganche a un año, crédito hipotecario asegurado a 5 minutos de la Universidad. Informes en GUADALAJARA
Teléfono 53 11 48

El Cerro de San Juan es de Todos,
Colaboremos a la Conservación y Protección de su Bosque, Fauna y Flora Silvestres
SECRETARIA DE DESARROLLO URBANO Y ECOLOGIA
Quehaceres de los Ciudadanos

PROXIMAMENTE PUBLICACIONES "AZTECA"

EN PLAZA FIESTA TEPIC, Y EN AVENIDA MEXICO Y MORELOS

Marcos y Molduras "CUETO"

Marcos para Fotos, Diplomas, Titulos Pinturas y Arreglos Florales, Marcos en Oro de Hoja y Ovalados

Los Mejores precios del Estado porque Somos Fabricantes

León 10 Sur — Tel. 2-38-13

RESTAURANT BAR

El Dragón de Ixcuintla

Su Cheff Yucateco le invita a saborear

Cochinita Pibil
Brocheta de Camarón
Filete de Pescado al gusto
Carnes Asada al carbón
Camarones al gusto
Paella a la Valenciana (los Domingos)

Boulevard Tepic-Xalisco a 100 metros antes del Libramiento, Disponga de nuestro Local para su Fiesta.

DEPORTES

Meridiano

Cayó el Invicto Ejido

nota de Jorge VELAZQUEZ

El domingo próximo pasado se efectuó un gran partido de futbol en la categoría de Primera División Amateur entre dos equipos de tradición como son Real Provincia y el Ejido, que mantenía su calidad de invicto hasta esa fecha.

Fue un partido de lucha en la media cancha con fuerza e inteligencia, y por consiguiente buenas y muchas oportunidades de gol.

El equipo local Real Provincia fue el que jugó con más y mejor órden sacando ventaja y llevándose la victoria por la mínima diferencia de un gol contra cero.

El único gol del encuentro fue anotado en el primer tiempo por el jugador Fernando "CHINAN" Quintana en un buen remate de cabeza, anidando la de gajo en el minuto 20.

El escenario fue la cancha de Real Provincia que reunió a un gran número de aficionados para presenciar este encuentro.

Cabe señalar que este encuentro que estaba programado a las 15:30 horas, empezó después de las 16:00 horas, teniéndose que terminar cuando la noche caía y el balón ya no se veía.

ORACION MILAGROSA

"Confió en Dios con todas mis fuerzas, por eso pido a Dios que ilumine mi camino y otorgue la gracia que tanto deseo". Mande publicar y observe lo que ocurrirá en el cuarto día.

R. A. G.

Vendo Volkswagen 3,500,000.00 Tel. 2-93-85.

SUSCRIBASE A MERIDIANO

Ayude a Localizarla

Señora de 28 años estatura 1.60, morena clara, es ra gordita, ojos grandes Cecilia Alonso de Arellano, seña particular carece 2 dientes al frente y sus facultades mentales no se encuentran bien. Viene de Guadalajara con 2 niños, uno de 10 años y otro de 6 años. Tel. 2—44—24 Libros y Revistas del Parque.

AGRADECIMIENTO

Ante la imposibilidad de hacerlo personalmente, por este conducto hacemos patente nuestro agradecimiento a aquellas personas que se solidarizaron con nuestro dolor por el sensible fallecimiento de nuestra señora madre

Antonia Arias de Torís

Acaecida el día 24 de las corrientes.

Tepic, Nay., Noviembre 28 de 1987.
Lic. RAMON TORIS ARIAS Y FAMILIA

Para Dar y Regalar

40% DE DESCUENTO TODOS LOS **Cinturones** PARA CABALLERO

A Mitad de Precio Todas las Medias Pantimedias y Tobimedias DE TODAS LAS MARCAS

40% DE DESCUENTO BRANDY EN TODOS SUS TAMAÑOS **Presidente y Don Pedro**

40% DE DESCUENTO RONES **Bacardi** EN TODOS SUS TAMAÑOS

A Mitad de Precio Bolsas P-Basura DE TODAS LAS MARCAS

Pantalones P-Toda la Familia

A Mitad de Precio TODAS LAS Camisas Sport P-Caballero Y NIÑO PLAYERAS

A Mitad de Precio Frijoles Enlatados

A Mitad de Precio Flanes Royal

A Mitad de Precio Cajetas Tom Cherry

40% DE DESCUENTO Pijamas y Mamelucos PARA BEBE

A Mitad de Precio Cremas Nivea 390 y 450 GMS. Shampoo SILKIBLICE

OFERTAS VALIDAS DEL 1 AL 3 DE DICIEMBRE DE 1987.

★ Pida sus Descuentos al Pagar

tenemos Espíritu de Cambio

★ Hay Servicio de Combis hasta las Puertas de la Tienda

Comercial mexicana

PROXIMAMENTE "Fraccionamiento las Brisas"

CON CENTRO COMERCIAL PLAZA FIESTA Y CLUB DEPORTIVO "BRITANIA"

Médico Sea

Ramón Altamirano G.

Resulta interesante constatar que mientras un sector de la población se muestra enemigo del médico y lamenta su influencia psicosocial, otro grupo importante de personas considera que los profesionales de la medicina deben dirigirse en jueces morales y hasta a jugar a ser dios pues ponen en sus manos su derecho a morir con dignidad.

Claro que ni una ni otra posición son acertadas, ni tanto que opere el médico ni tanto que ni ausculte, el término medio (que no significa mediocricidad ni tibleza es muy de lograr, sobre todo en las opiniones sobre la eutanasia (el buen morir).

En este terreno se olvidan los ataques a los médicos, se minimizan sus errores y se les trata de hacer dios, responsable del destino humano

En reuniones de especialistas en bioética (filósofos, psicólogos, sociólogos, oncólogos, biologos, jurisconsultos, religiosos), y también en personas comunes y consecuentes existe un consenso mayoritario: el médico es quien debe poner en práctica la eutanasia, el médico es quien debe decidir los últimos días del paciente que exprese su deseo de morir

En una encuesta practicada hace poco la mayoría de los franceses opinó en favor de la eutanasia en caso de enfermedad grave o incurable.

Las dos terceras partes de los entrevistados propusieron la eutanasia activa, mientras el restante tercio opinó en favor de suspender el tratamiento aliativo cuando el aciente lo ida.

La decisión de llevar a la práctiia la eutanasia debe recaer, según el 46 por ciento de los encuestados, en el médico tratante; un 37 por ciento considera que el propio enfermo es quien debe asumir la responsabilidad de su muerte.

Pero persiste en duda: ?quien debe causar la muerte cuando el propio enfermo está imposibilitado para hacerlo, como en el caso de una joven mujer que quedó paralítica del cuello hacia abajo y externó su deseo de morir?.

Según la mayoría de las personas, el médico es quien debe propiciar el final deseado, así lo dicen tanto jurisconsultos como obreros, amas de casa, igenieros, escritores, todos, excepto los médicos.

Los profesionales de la medicina no desean fungir como sacerdotes o divinidades papel que se les asignó en tiempos antiguos, pero la sociedad los señala como indicados para aplicar la eutanasia.

Ya es tiempo que los médicos realicen un congreso sobre esta materia, que discutan si realmente aceptan esta responsabilidad y se pongan las bases para la creación de un Código Etico de la Eutanasia, pues la mayoría de las personas lo aprueban.

Servicio Técnico Olivetti

Servicio de Reparación de Máquinas, Sumadoras, Calculadoras yMáquinas de Escribir Eléctricas y Electrónicas ET-III-115 PRAXIS 35

Técnico Especializado Olivetti, Ramón Olmos Gómez. Av. Insurgentes 6 Pte. Desp. 3 Tel. 3-56—14
TEPIC, NAYARIT.

La Casa del Pintor

A. Nervo No. 113 Pte.

Lo que Ud. esperaba, una tienda en el centro especializada en pinturas para todos los usos:

LACAS VINILICAS ESMALTES IGUALAMOS COLORES

MEJORAMOS CUALQUIER PRECIO

De Oportunidad

Se remata plancha Ideal para Restaurant y Asador de Gas con Rostizador manual para carnes al Pastor.

Informes en Querétaro 8 Sur o Tel. 2-31-08

NOTARIA PUBLICA
Lic. Rosa María Jiménez de Careaga

NOTARIO PUBLICO No. 12

Avenida Juárez No. 63-Tel 2-32-36

TEPIC, NAYARIT

Restaurant **La Familia** San Blas
DESDE 1982 AC. (ANTES DE LA CRISIS)
Carlos - Pepe - Oscar - Mingo - Chay y demás

AHORA EN TEPIC SU RESTAURANT-BAR "La Familia"
Somos una Familia que viene de allá del mar.
Confidencialmente le decimos que antes de decidir a donde ir a comer, nos visite.
LE GARANTIZAMOS UNA BUENA COMIDA Y UN AMBIENTE DIFERENTE.

EN TEPIC, NAY. Abasolo 45 Ote. Tel 2-27-33
EN SAN BLAS, NAY. H. Batallón de San Blas No. 18 Tels. y 5-02-58

permitanos sugerirle una bebida

RESTAURANT & BAR La Familia

Microinformatica y Sistemas
Computadoras... Programas... Accesorios... Asesoria... Servicio...
Juarez 66 B Int. 4 Tepic, Nayarit

FUNERALES CRESPO PREFIERANOS USTED, CUANDO ASI LO NECESITE.

Joyas **CES'SAR**
JOYERIA Y RELOJERIA
ARTICULOS PARA TODA OCASION
ANILLOS DE GRADUACION ORO Y PLATA
ZAPATA 82-B PTE.
TEPIC, NAY.

FUNERALES CRESPO
DURANGO 300 NTE. TEL. 2-20-70
PUEBLA Y ALLENDE TEL 2-23-88 TEPIC NAY.
MORALIDAD
ECONOMIA

PATEANDO PIEDRAS

Novela

de Alberto López Villarreal, de venta en este periódico precio $ 3, 000

"López Villarreal escribe con la perseverancia y el asombro de un amante de la vida. Del vivir a pesar de todo.."

Periódico EXCELSIOR.

Su hogar en México
Hotel Premier
ATENAS 72 Esq. Milán
México 6, D.F. TEL. 566-27-00

Antiguo y Prestigiado
Bufete Jurídico SAUCEDO
ASUNTOS JURIDICOS EN GENERAL Y NOTARIA —Abogados—
J. César Saucedo Castillo
J. Daniel Saucedo Castillo
NOTARIO PUBLICO No. 4
Para consultas Acuda a los Telfs. 2-01-39 y 2-00-75 Av. México No. 53 Norte.
Tepic, Nayarit.

Jardín de Niños "Peter Pan"

Incorporada a la Secretaría de Fomento Educativo

Ofrece a Ustedes la ATENCION A: NIÑOS DE NIVEL PRE—ESCOLAR Turno Matutino—9:00 a 12:00 A.M. así como su—Nueva Sección Maternal Turno Matutino —— 8:00 a 13:00 horas "No olvide que el bienestar de su hijo se adquiere con la atención y el cariño necesario para su aprendizaje".

INSCRIBALO ...YA

Amado Nervo No. 248 Pte. Tel. 2—05—16

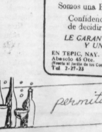

¡Héctor Suárez! QUE NOS PASA

2 de Diciembre de 1987

Por Primera Vez en Tepic

—DOS FUNCIONES 7:00 Y 9:30 DE LA NOCHE —

VENTA DE BOLETOS EN ZAPATERIA EL MAGO, CALZATURE 2000 y RESTAURANT LA TERRAZA

...s Partidos Políticos

MAGNA CONVENCION PANISTA

Rosa C. de Aguinaga.

En la capital de de la Rep. se realizó una de las entusiastas y concurridas Convenciones del PARTIDO ACCION NACIONAL, los días 21 y 22 de Nov. Se elegiría a quien empuñe la bandera blanquiazul en la en la campaña del 88 como Candidato a la Presidencia de la República. Se registró de la República. Se registraron 3 pre-candidatos: Lic. Jesús González Schmal, Ing. Manuel J. Clouthier y Lic Salvador Rosas Magallón. Dentro de inmenso marco, el Gimnasio Juan de la Barrera, se congregaron más de 8 mil Delegados de todo México; (excepción de Yucatán, que ese día tuvieron elecciones) desde las Baja-californias hasta Quintana Roo, del Pacífico al Golfo, hombres y mujeres, jóvenes y adultos, mexicanos responsables, enamorados de su Patria y de su raigambre nacional; convencidos de que unidos en el único Partido que sí garentiza, de ACCION NACIONAL, rescataremos a México del caos y la ruina total; decididos a implantar la Democracia y vivirla dignamente con libertad, respetando los derechos de todos; demostrando al régimen represivo y opresor que la presencia del P.A.N. en el gobierno nacl. es reclamo y exigencia de toda la población que vive angustiada; pasando lista de presente en forma libre y espontánea, en esta hora crucial de nuestra historia, en que decidiremos si nos acabamos de hundir o nos salvamos definitivamente.

—Con el retrato del Fundador, Maestro y Lic. Manuel Gómez Morín, del insigne Maestro de la Jueventud Lic. José Vasconcelos y del destacado Revolucionario Lic. Luis Cabrera como fondo, se inició con la presentación de EL PLAN NACIONAL DE GOBIERNO a la consideración de los convencionistas, el cual fué analizado, discutido y con amplitud, siendo aprobado. Comprende este PLAN PARA EL CAMBIO las soluciones prácticas, viables, de la problemática tan variada y extensa que padece México en todos los órdenes, y que deberá llevar a la práctica nuestro Candidato, una vez electo Presidente de la República. En síntesis, es el instrumento para alcanzar el México que anhelamos, una verdadera Patria como un Hogar acogedor, en que nos sentiremos protegidos, estimados y respetados, en donde cada mexicano encuentre elementos y condiciones adecuadas para su propio desarrollo y perfeccionamiento. Donde ciudadanos y gobernantes se vean como iguales. Verdadera educación para la niñez y juventud, sin monopolio educativo, con libertad de los Padres de Familia para impartir a sus hijos el tipo de educación que quieran; educarlos en solidaridad, comprensión y trabajo, para tomar el camino del verdadero progreso. Volverá la seguridad, libertad y justicia en el campo, suprimiendo los mecanismos de extorsión y denigrante control, para que los ejidatarios, propietarios de sus parcelas, las trabajen y produzcan el alimento necesario, para no depender del extranjero, con lo que el campo volverá a ser de nuevo la fuente principal de riqueza,

En un México demócrata, se mantendrán vigentes los derechos humanos hoy pisoteados, los valores espirituales hoy conculcados. Imperará la HONRADEZ en un gobierno panista, extendiendose a todos los estratos sociales, puesto que se combatirá con energía el peculado, rapiña, despojo, robo en cualquier parte , castigándose sin distinción a quien lo cometa. Además de que se enjuiciará a los responsables de la ruina económica a que llevaron al País, desde el Presidente para abajo. Con un Buen gobierno y un gran pueblo, sirgirá la gran Nación que debe ser México!!!

—El 22 fué la culminación de la Convención: desbordante entusiasmo de los partidarios y de cada uno de los pre-candidatos; alegres porras, coreando "Maquío, Maquío" como familiarmente le llaman al Ing. Clouthier, o bien "se vé, se siente, Maquío Presidente"; otros con "Jesús, Jesús" precedieron a la presentación de los 3 participantes. La elocuencia de los oradores impresionó, entre ellos una humilde Mujer, que habita en las margenes del Bravo, en Tijuana, apoyando con su sencillez y sinceridad a Rosas Magallón, a quien llaman el "Abogado del Pueblo" por señaladas defensas sociales realizadas. Y él mismo pronunciando estrujante discurso que estremeció e hizo humedecer los ojos de muchos, no obstante sus 71 años.-- Por fin la elección. En el primer cómputo surgió el Candidato: EL ING. MANUEL J. CLOUTHIER, sinaloense, agrónomo, de amplia trayectoria como agricultor y empresario de 54 años, ejemplar Padre de Familia, con encomiable trabajo social en su Estado, y con su destacadísima actuación como Candidato al Gobierno de Sinaloa que le fué arrebatado por el faccioso y anacrónico sistema que padecemos.

-Cerrada ovación que se prolongó por 30 minutos, algarabia ensordecedora y entusiasmo sin límites, celebraron la elección .Se dieron escenas inusitadas de solidaridad, de humanismo cristiano, de sentimientos patrios desbordantes de sinceridad, de humanismo cristiano, de sentimientos patrios desbordantes de sinceridad. Excepcional la actitud, el gesto fraternal de González Schmal que, al felicitar a Maquío por su triunfo, manifestó que en ACCION NACIONAL se practica la Democracia, y él era no sólo demócrata teórico, sino práctico, por lo que le ofreció encabezar su Campaña, al igual que su Esposa, lo que provocó larga ovación.

-El Candidato al agradecer tal distinción, muy emocionado, instó a todos los mexicanos a que, puestos de pié, sin violencia, pero con firmeza y energía, ejercitemos el voto y lo defendamos de los hampones electorales del sistema, y le demostremos que ya no estamos dispuestos a soportar la depredación del País, que por largos años ha realizado una mi noría rapaz y corrupta en el poder, con elecciones amañadas y fraudalentas, carente de legitimidad y autoridad moral.

Que el P.A.N. está preparado, es un Partido fuerte,, vigoroso y capaz de tomar el poder; que no falle el pueblo, en quien radica realmente la soberanía, ya que es el mandante, no el mandatario como sucede en realidad. Citó la campaña de difamación desatada en su contra en días anteriores, que maquinó Gobernación en su contra, para desprestigiarlo con calumnias y evitar fuese electo Candidato, por considerarlo de peligro, mas le resultó contraproducente, ya que es incontenible el avance y aceptación que está logrando el P.A.N. en la conciencia nacional, que se muestra ansiosa de arrojar del poder a tan to sátrapa en esta oportunidad electoral.

-También retó al nombrado candidato oficial por el Primer Dedo, a tener un DEBATE en vivo por T.V. antes de las elecciones, para confrontar públicamente cómo salvar al País del caos económico a que lo ha llevado e fracasado Programa. Invitó a los demás Candidatos Presidenciales a firmar un pacto para realizar una campaña política de altura.-- Finalmente, pidió a los demás Partidos para que sus representantes se comprometan a no aceptar un triunfo fraudalento, producto de un proceso violatorio del voto, y se reconozca la victoria de quien la obtenga limpiamente. Censuró a éste régimen opresor y persecutorio que mantiene en prisión injustamente a José Domingo Caal, en Yucatán, por supuesto crimen de otro panista. Y para terminar, pidió a todos ganar la calle, en culminación de esta verdadera fiesta cívica, y desfilia hasta el local del Partido, encabezándolo él mismo con su Esposa e Hijos, en manifestación pública de inicio de campaña.

-Las condiciones para que nuestra Patria se libere de ésta lacra social, el inoperante sistema, están dadas: Existe una organización sólida, fuerte, con principios de doctrina magníficos; con el candidato idóneo para que tome las riendas de la Nación; con suficientes elementos capaces, preparados, HONRADOS, que gobiernen con acierto; existe también un gran PUEBLO, que al decidirse a darse autoridades legitimas y aptas, decidirá también su destino, hoy manejado por el grupúsculo de la oligarquía dorada, que ha tomado a México como de propiedad. Es el momento de actuar. El abstenerse de cumplir con la cita de la Patria es suicida, además de traición. México no tiene otras manos que las tuyas!!

MICROINFORMATICA Y SISTEMAS
AV. JUAREZ NO. 66-B INT. 4
TEPIC, NAYARIT

OFERTA

Microcomputador marca G A M A
Modelo XT PC 88-2
Con Monitor Monocromático 13"
(Marca Samsung)
procesador 8088 de 16 Bits
640 KB de memoria RAM
Disco Flexible de 360 kb
Disco Duro de 20 Mega Bytes
Totalmente Compatible con I.B.M. 1,875.00
(Precio Normal 2,290.00)
Dlls. Controlados

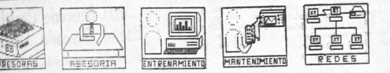

TODA UNA DAMA

Una dama puede tener mal genio. pero nunca lo demuestra. No se deja arrastrar por la ira, evita las discusiones no grita

Una dama es igualmente educada en su hogar que en la más elegante recepción. Posee en todo momento consideraciones para los demás y tiene buenos modales aun cuando esté desayunándose sola

Una dama se atavía con pulcritud y exactamente adecuada en todos los momentos de su vida Evita la exageración, teme el ridículo y sabe, porque es dama que la sencillez es la base de su elegancia

Una dama no descuida nunca las pequeñas atenciones de todos los días; la palabra de agradecimiento al abandonar una reunión; el llamado telefónico para invitación el telegrama de pésame o de rehusar una invitación.

Una dama respeta la moda, pero no cae nunca en la vulgaridad. No usa faldas a medio muslo ni sale a la calle en pantalones deshilachados, ni mal aseada.

Una dama no mastica chicle. NI LEE HISTORIETAS. Pero toda una dama puede ser una gran cocinera lavar su ropa, ir al mercado, limpiar el piso y viajar en camión

Y todo lo hará bien porque es una dama

Una dama es, en fin, un pedacito de luz en forma discreta, peco exquisita, ilumina todo cuanto está a su alrededor.

SI DESEA OBTENER UNA COPIA DE ESTAS IDEAS CON GUSTO SE LA OBSEQUIAMOS

Funerales Crespo, S. A.
DURANGO 309 NTE. TEL. 2-20-70
ALLENDE Y PUEBLA TEL. 2-23-59
† Capillas para Velación †
PUEBLA Y ABASOLO TEL. 2-26-55
AV. MEXICO Y CONST. TEL. 2-62-19
TEPIC, NAYARIT

DECORATIVO-PARA QUE TE QUEDE COMO UN PERGAMINO, MUY FACIL APLICALE UNA O DOS MANOS DE BARNIZ TRANSPARENTE PARA MADERA

ATENCION APRECIABLE PUBLICO
Refaccionaria
"SAN LUIS"
Se pone a sus apreciables órdenes ofreciéndole refacciones para Camiones Autobuses y Automóviles en general con precios rebajados.
San Luis No. 324 Sur Col San Antonio
Tel 2-30-32 TEPIC NAYARIT

Dr Octavio Montes de Oca Ruiz
Medicina Física y Rehabilitación.
Artritis- Lumbalgias- Parálisis.
Parálisis Facial- Secuelas de Fracturas- Neuropatías
Diatermia- Ultrasonido- Corrientes Diadinámicas.
LEON 74 NORTE TEL. 2-30-40.

Aviso Oportuno

y Económico

o vendo departa
socupados, casa 5
terreno 3 millones
lchones, estufas
tel. 3-20-50

encia: rento reca
aumentos), a ca.
los, calle Paraíso
de altos. Colonia
teléfono 3-31-52.

ES RAICES

5 casas habitación
s ubicadas en San
No. 436 Nte.
s teléfono 2-44-3

de terreno situa
Hotel Playa
y Playa San
2 02 91.

directamente
plantas 4 recá
ala comedor, es-
ochera, 2 baños
Venustiano Ca-
9 Nte. Col. San
ta.

ERALES
ESPO
ERANOS
CUANDO
NECESITE

Terreno 12x35
do del Hotel 4
entronque con
andas y Libra-
rretero) Inf. a
63- 89. Lic. Mi
ias Jiménez.

asa Zapata 932
mes ahí de 7 a

spasa negocio
ta Buena car-
ente. Informes
horas Hidalgo
Tel 2 23 57.

Aire Acondicio-
de Capacidad.
Inf. 3-50-20.
l Picasso M.

ocal propio ofi
erétaro No. 32
el. 2-18-96

báscula de me-
, buenas condi-
teléfonos 3-11-

FUNERALES
CRESPO
MORALIDAD
Y
ECONOMIA

¿Estas envejeciendo rápidamente? ¿El stress está acabando con tu salud? resuelve el problema, Toma Jalea Real 100 por ciento pura. Recuerda que es más fácil cuidar tu salud que después recuperarla. Toma Jalea Real para que notes el cambio In formes al 2-63-51 (No son Cápsulas).

VARIOS
COMPRA Y VENTA

Rento cuarto amueblado. Vendo Casa y terreno esquina. inf. tel. 3—20—50.

En Compostela se vende casa, dos plantas, 3 recámaras, esquina. Informes tel. 7-02-59 de 16 a 17 hrs. Informes en Tepic 3 27 74.

Vendo paquete de farmacia que incluye medicamentos, perfumería papelería, vitrinas, anaqueles, anuncio luminoso, lector de microfichas, etc. Informes: tel. 3 29 82

De oportunidad, vendo abánico de techo nuevecito, 6 velocidades con cándil y estractor de aire.

Verlo en Av. México no. 331 Sur.

Rin para carro Chevrolet No. 15 $20.000 y 1 radio para carro $10.000 Ver todo en Francisco I. Madero 322 Ote. Col. Magisterial.

Compro: ORGANO YAMAHA. Hablar al Tel . 2-72-86 de 6 p.m. a 10 p.m.

SUSCRIBASE A MERIDIANO.

Vendo casa en Av. Fco. I. Madero 324 Ote. Col. Magisterial, 3 recámaras, sala, cocina, comedor Inf. Tel. 2—18—57.

Cámara de Refrigeración degranel casi nueva

Sierra cortadora: Butcher. A.A.A.

Congelador American 2 mts Vertical casi nuevo

Rebanadora, Marca Torey. casi nueva.

2 Basculas de plancha de 120 kg. y de 2p kg.

Domicilio colonia Sta Teresita Indio Mariano No. 36 con Alberto Cervantes Ulloa

Buena oportunidad, vendo casa amplia en Bravo 101 Pte. Xalisco Nay., Informes Tel. 2-94-90.

Vendo casa frente a la Corona Boulevard Tepic- Xalisco. Sup. 225.50 mts. cuadrados. Todos los servicios. Informes al Tel. 2-63-89. Lic. Miguel Barajas Jiménez.

Traspaso negocio vinos con local. Tel. 3-46-66

Se compra perrito Cocker Spaniel color miel de 2 a 3 meses de edad .

Hablar al teléfono 3-59-18 con Miguel González o de preferencia en Plaza Insurgentes en Dulcería Setzuko Local No. 3 tel. 3-01-01

Se vende casa calle Hidalgo frente mercado H. Casas Informes Tel. 2-45-34.

Vendo Volkswagen mod. 82. Buenas condiciones. Inf. Tel. 2-40-18 Sra. Leticia Trejo de López.

Oportunida: Terreno 10 x 29 mts. de fondo superficie en 3 niveles. Propio Residencia. Inf. Calzada de la Cruz no. 157 de 2:00 a 4.00 p.m.

Vendo Automóvil Super Bee 80. Perfectas condiciones, equipado. Inf. Teléfono 2-23-11- Tepic.

El Lenguaje . . .

-Tres grandes cálculos en el riñón.

-El hígado lleno de agua.

-Los intestinos putrefactos

-Un solo testículo negro".

Política necrológica pero política al fin. Eso es absolutamente verdadero: a nosotros no debe importarnos tanto cómo se elija a un candidato en las entrañas de su partido sino su elección democrática y, dadas las condiciones electorales del país, tomarle la palabra al dicente cuando -con claridad- la comprometa: hay que frenar la inflación, crecer para poder pagar, cerrar los changarros de autoservicio de los retiquetadores y correr a los virreyes castrenses de la selva, donde se blanquean los huesos de los asesinados.

Riesgos de la . .

puede contribuir a explicar laselección del mensaje por parte del receptor, quedaría por analizar la causa que provoca que algunos receptores adquieran esa vinculación estrecha con el medio, en la que no se observa la misma selección de contenidos.

En efecto, el desarrollo de esta pasiva actividad puede ser considerado como un tipo de adicción en aquellas personas que automáticamente prenden el aparato y lo observan, estableciendo en esta acción una rutina de la que no pueden sustraerse sin sentirse incómodos, que les falta algo.

Para ellas, esta relación con el medio de comunicación no incluye una valoración del contenido, o dependencia, que las conduce a la repetición del comportamiento Así, aun sin el teleadicto puede intentar racionalizar su dependencia adjudicando una gran importancia para su formación a lo que observa por la televisión, pocos son los que, como aquél famoso jardinero de Peter Sellers llevó a la pantalla, por carecer de otros vínculos con a sociedad en la que viven requieren de los mensajes televisivos para desenvolverse.

Así, podemos reinterpretar el sentir de Freud hacia el consumo de drogas y referir lo a la motivación hacia ese patrón de comportamiento que permite el alejamiento de la frustración cotidiana, a traves de la inmersión en la tele.

De esta manera, el rito de ver TV, se transforma en una conducta esteretipada que se aleja del fin que podría habérsele concedido para transformarse en algo q' nos auto-imponemos sin más análisis.

Resulta obvio que sería demasiado desgastante tener q' analizar las raíces de cada uno de nuestros actos y el espacio que ocupan en nuestra vida.

Pero la ausencia del espíritu crítico, que, si estuviera presente, nos haría apagar el aparato las más de las veces además de que nos priva de experiencias más gratificantes, acostumbra a los menores a aceptar lo que el medio les afrece, y que los mayores le están demostrando en una forma eficaz de que el tiempo pase mientras nos damos la menor cuenta posible.

Puesto que el hábito de prender la televisión en cuanto se llega a la casa no sólo dificulta la puesta al día de lo que sucedió a los demás miembros del grupo familiar y la reelaboración de las propias experiencias, sino que representa una evidencia de que no es imposible enfrentar el silencio o prescindir de estímos externos para sentirnos cómodos.

TALLER MECANICO
DE JUVENTINO GOMEZ
TRABAJOS DE TORNO EN GENERAL
Soldaduras Eléctricas y Aluminio
RECTIFICACION DE MOTORES .
Rectificadora de Superficies Torcidos
Contamos con Prensa para 100 Toneladas
San Luis 44 Sur Casi Esquina con Abasolo
TELEFONO 2-16-51

Dr. Francisco J. Valerio Handal
Medicina Interna
Gastroenterologia — Electrocardiografia
U.A.G. — U.N.A.M.
Post- Graduado Centro Hospitalario 20 de noviembre
ISSSTE
Horas de consulta de 16 a 20 horas
nsultorio Hidalgo 149 Pte
Teléfono 2—49—39
Domcilio Particular
Calle Genova 8
Cd. del Valle
Radio Teléfono 2-33-05
Clave 776

BOTICA CRUZ ROJA
0 AÑOS DE PRESTIGIO
AL SERVICIO
DE SU SALUD
ALLENDE Y VERACRUZ
TEPIC NAYARIT

Bungalows y Trailer Park
KOALA
La Laguna de Santa María del Oro, Nayarit
RESERVACIONES:
TELEFONO No. 2-37-72 APDO. POSTAL 493
TEPIC, NAYARIT

Discoteque
Restaurant
Bar
Alberca
Chapoteadero
Estacionamiento
MARINO
inn Motel
en
San Blas
5-03-40 y 5-03-03

¡VACACIONES!
En Puerto Vallarta
llarta CORA
ece una Promoción por Inauguración
as (dos noches) hasta cuatro personas
00.
amento totalmente amueblado con:
integral.
a
condicionado.
-Estacionamiento.
-A solo 60 mts. de la playa de los muertos.
VACIONES EN Pto. Vallarta: Pilitas 174 (entre Olas Altas y Amapa) tel 2—60—58.
Tepic Nay. tel. 3—18—76.

YA PENSO DONDE COMER HOY?
la misión de Trinos
Lo espera
Pruebe su Comida Regional
Tels. 2 60 76 2 74 04
Servicio desde la una de la tarde

PROXIMAMENTE PUBLICACIONES
"AZTECA"
EN PLAZA FIESTA TEPIC, Y EN AVENIDA MEXICO Y MORELOS

La VIRGINIDAD de una Quinceañera

Isidro VELAZQUEZ

Un tema para atraer a un numeroso auditorio de telenovelas es el d las quinceañeras, o sus mamás.

En lo telenovela quinceañera la juventud es sinónimo de amor.

Los quince años se muestra como el despertar sexual en un país en que las mujeres se siguen casado jóvenes, con un alto ídidice de abortos y de hiios no deseados.

Todo esto para afirmar el papel de la mujer: hogar, amor, sexo, mujer objeto.

Las telenovelas no proponen una óptica distinta, tal vez su éxito radica en su correspondencia con algunas formas de pensar.

Tal es caso de quinceañera donde la historia gira sobre la vida de dos quinceañeras una pobre y la otra rica, pero las dos preocupadas por tener novio, por no tenerlo o por no poderlo tener.

Maricruz, el personaje central es la quinceañera pobre, con una madre que se empeña en que asista a un colegio de ricas, el Simón Bolívar, pero no para que estudie sino porque ahí puede pescar marido rico.

El asunto hasta aquí es clásico de telenovela, pero quinceañera menciona un problema que si no lo aborda realmente sería mejor que no lo tocara: la protagonista al salir de una fiesta pretendida por un muchacho (medio vago, medio banda, nunca bien definido, pero que se presenta como el malo de la novela este intenta abusar de ella, la quinceañera se desmaya y después piensa que la violó.

La conducta siguiente y el desarrollo de la novela, giran en torno a esto, la quinceañera vive con el trauma de la violación y, por lo tanto, rechaza al amor de su vida, Pancho el mecánico qui

Pase a la página 7

Marcos y Molduras "CUETO"
Marcos para Fotos, Diplomas, Titulos Pinturas y Arreglos Florales, Marcos en Oro de Hoja y Ovalados
Los Mejores precios del Estado porque Somos Fabricantes
León 10 Sur Tel. 2-38-13

RESTAURANT BAR
El Dragón de Ixcuintla
Su Cheff Yucateco le invita a saborear
Cochinita Pibil
Brocheta de Camarón
Filete de Pescado al gusto
Carnes Asada al carbón
Camarones al gusto
Paella a la Valenciana (los Domingos)
Boulevard Tepic-Xalisco a 100 metros antes del Libramiento, Disponga de nuestro Local para su Fiesta.

La Casa del Pintor
A. Nervo No. 113 Pte.
Lo que Ud. esperaba, una tienda en el centro especializada en pinturas para todos los usos:
LACAS VINILICAS ESMALTES
IGUALAMOS COLORES
MEJORAMOS CUALQUIER PRECIO

De Oportunidad
Se remata plancha Ideal para Restaurant y Asador de Gas con Rostizador manual para carnes al Pastor.
Informes en Querétaro 8 Sur o Tel. 2-31-08

Servicio Técnico Olivetti
Servicio de Reparación de Máquinas, Sumadoras, Calculadoras yMáquinas de Escribir Eléctricas y Electrónicas ET-III-115 PRAXIS 35
Técnico Especializado Olivetti, Ramón Olmos Gómez.
Av. Insurgentes 6 Pte. Desp. 3 Tel. 3-56-14
TEPIC, NAYARIT.

Joyas
CES'SAR
JOYERIA Y RELOJERIA
ARTICULOS PARA TODA OCASION
ANILLOS DE GRADUACION
ORO Y PLATA
ZAPATA 82-B PTE.
TEPIC, NAY.

Restaurant La Familia San Blas
DESDE 1982 A.C.
(ANTES DE LA CRISIS)
Carlos - Pepe - Oscar - Mingo - Chay y demás
AHORA EN TEPIC SU RESTAURANT-BAR
"La Familia"
Somos una Familia que viene de allá del mar.
Confidencialmente le decimos que antes de decidir a donde ir a comer, nos visite.
LE GARANTIZAMOS UNA BUENA COMIDA Y UN AMBIENTE DIFERENTE.
EN TEPIC, NAY.
Abasolo 45 Ote.
(Frente al Jardín de los Constituyentes)
Tel. 2-27-23
EN SAN BLAS, NAY
H. Batallón de San Blas No. 18
Tels. y 5-02-58
permitanos sugerirle una bebida
RESTAURANT & BAR La Familia

Jardín de Niños
"Peter Pan"
Incorporada a la Secretaria de Fomento Educativo
Ofrece a Ustedes la ATENCION A: NIÑOS DE NIVEL PRE—ESCOLAR Turno Matutino—9:00 a 12:00 A.M. así como su—Nueva Sección Maternal Turno Matutino — 8:00 a 13:00 horas "No olvide que el bienestar de su hijo se adquiere con la atención y el cariño necesario para su aprendizaje".
INSCRIBALO ...YA ....
Amado Nervo No. 248 Pte. Tel. 2-05-16

FUNERALES CRESPO
DURANGO 309 NTE. TEL. 2-20-70
PUEBLA Y ALLENDE TEL. 2-23-80
TEPIC NAY.
MORALIDAD
ECONOMIA

Antiguo y Prestigiado
Bufete Jurídico SAUCEDO
ASUNTOS JURIDICOS EN GENERAL Y NOTARIA —Abogados—
J. César Saucedo Castillo
J. Daniel Saucedo Castillo
NOTARIO PUBLICO No. 4
Para consultas Acuda a los Telfs. 2-01-39 y 2-00-75 Av. México No. 53 Norte.
Tepic, Nayarit.

Ayude a Localizarla
Señora de 28 años estatura 1.60, morena clara, ca ra gordita, ojos grandes Cecilia Alonso de Arellano, seña particular carece 2 dientes al frente y sus facultades mentales no se encuentran bien. Viene de Guadalajara con 2 niños, uno de 10 años y otro de 6 años. Tel. 2-44-24 Libros y Revistas del Parque.

ATENCION APRECIABLE PUBLICO
Refaccionaria "SAN LUIS"
Se pone a sus apreciables órdenes ofreciéndole relacciones para Camiones Autobuses y Automóviles en general con precios rebajados.
San Luis No. 324 Sur Col San Antonio
Tel 3-30-32 TEPIC, NAYARIT

Limpión
Producto de limpieza para el hogar y la oficina MECHUDO TRAPEADOR, que no requiere mojarse para limpiar sus pisos. Arrasa con el polvo y a la vez abrillanta.
Limpiache
Unico en el mercado para la limpieza y protección de la pintura de su automóvil no requiere agua.
Limpionela
Franela tratada que protege sus muebles del polvo.
De venta estos productos en Plaza Insurgentes local 33.

YIN TUN
Comida China estilo Cantonès para llevar de Lunes a Sábado de 13:30 a 22:00 hrs.
Lo esperamos en Av. Jacarandas No. 48 Col. San Juan Tel. 3-12-56 Tepic, Nay.
NOTA: Si gusta un Banquete con la Exquisita Variedad de la Comida Cantonesa, llámenos ...... Quedará satisfecho

NOTARIA PUBLICA
Lic. Rosa María Jiménez de Careaga
NOTARIO PUBLICO No. 12
Avenida Juárez No. 63-Tel. 2-32-36
TEPIC, NAYARIT

A NUESTROS SUSCRIPTORES:

Para garantizar una eficiente distribución de su periódico MERIDIANO, rogamos que cualquier falla en la entrega nos sea reportada al Teléfono 2-01-45 de otra manera lo tomaremos como recibido.

Meridiano

- Mololoa -

RIO DE LETRAS

MERIDIANO en la Cultura

Coordinador Lourdes Pacheco Ladrón de G.

Tepic, Nay. Noviembre 3 de 1987. No. 8

Los Distintos Modelos de Universidad

Lourdes C. Pacheco L. G.

Dentro de la sociedad actual las instituciones de educación han asumido el papel de medios donde se construye la hegemonía. Por ello, su lugar corresponde al campo superestructural. No obstante, al crear nuevos conocimientos, desarrollar la investigación científica y aplicar los avances tecnológicos, inciden directamente en la producción. Históricamente, sobre la Universidad han existido los siguientes modelos:

1.— La Universidad -Claustro: Sostiene que el objetivo de la Universidad en la búsqueda de la verdad. Por ello debe permanecer al margen de los conflictos que ocurran en la sociedad. La educación para el prestigio y la erudicción alimentó la concepción napoleónica, bajo cuyo impulso se fundaron la mayor parte de las Universidades de América Latina y consecuentemente de México. Se separaba la creación del conocimiento (investigación científica) de la transmisión de la misma (enseñanza -aprendizaje) del ejercicio profesional. Para los primeros se fundaron los Centros de Investigación, para los segundos el sistema de normales y para los terceros, las Escuelas Superiores, formadoras de profesionistas. El aislamiento unidisciplinario.

2.— La Universidad -Fábrica: Afirma que la Universidad es una nueva rama de la producción por el papel de la ciencia y la tecnología en el capitalismo. La Universidad "produce conocimiento" sector I y "lo transmite, sector II, de la economía. Los estudiantes y los maestros son asimilados como fuerza de trabajo y por lo tanto, obreros explotados por el capital representado por las autoridades universitarias. En esta concepción los obreros están destinados a abolir el modo de producción capitalista por lo que la tarea fundamental de estudiantes y maestros es hacer la revolución. La Universidad como formadora de cuadros políticos.

3.— La Universidad -Pueblo: Se basa en que la Universidad debe estar al servicio de las clases trabajadoras. Su objetivo es lograr la identificación total entre el estudio y el trabajo a través de desarrollar la conciencia social en torno a los problemas de la realidad, para su solución. La tarea central de los estudiantes y maestros es impulsar el desarrollo de las fuerzas productivas para desatar la acción revolucionaria y lograr transformar la sociedad actual. La Universidad como práctica.

Los tres modelos señalados, actualmente están en crisis. Las Universidades nuevas, como la de Nayarit, deben evaluar críticamente los modelos existentes y crear su propio modelo de Universidad que no se confunda con el pueblo, en un falso populismo; ni se aleje de él, refugiándose en torres de márfil; pero que esté presente en la solución de los problemas actuales.

La Importancia de los Medios Didácticos en el Proceso Enseñanza - Aprendizaje

Lidia Hernández Alvarado.

Una de las funciones principales de la universidad es la docencia, actividad básica para la formación de los futuros profesionistas y del desarrollo óptimo de las demás funciones: investigaciones y difusión.

En el desarrollo de esta actividad es de particular importancia una adecuada implementación de los servicios que la harán más eficiente, a saber: sistema de cómputo, bibliotecario, de información científica, laboratorios y talleres.

En la labor docente se desarrolla un proceso de enseñanza aprendizaje en el que intervienen el profesor, el alumno y el conocimiento en esta relación los medios mediante los cuales se establece la comunicación de enseñanza aprendizaje del conocimiento son de particular importancia estos recursos didácticos.

La utilización de los MD incide en la determinación: de el papel que desempeñan en la educación (apoyo las reacciones que provocan (motivación) el modo en q' ayudan al cambio de conductas (mayor participación) y la incidencia de su empleo en el rendimiento escolar.

Los objetivos educativos no son universales ni permanentes, estos deben corresponder a los cambios de la época en que vivimos; la instrucción audiovisual en la actualidad y su creciente desarrollo está sensiblemente afectado por la comunicación masiva, la diferencia entre estas está no solo en la función que cumplen sino también en el modo y los alcances de su intervención en los cambios del comportamiento individual.

La comunicación de masas se caracteriza por ser pública, rápida, rápida y transitoria; por lo contrario, los MD son instrumentos y medios referidos a la educación organizada que se imparte en los diferentes niveles escolares.

La palabra es el medio más cómodo para la comunicación, pero en ocaciones resulta compleja y dificil de interpretar; las interpretaciones audiovisuales, en cambio, son generalmente más efectivas y en algunos casos resultan absolutamente necesarias para comprender lo q' significan las expresiones verbales; para esto, una representación debe ser estructurada sobre una base dinámica, y para que pueda ser comprendida es preciso desarrollar una educación audio visual.

Por otro lado, los MD favorecen el desarrollo del proceso metodológico y posibilitan el establecimiento de una comunicación más efectiva entre el educando y el alumno. Por lo que todo MD tiene que servir de móvil para el mejor y más rápido aprendizaje.

Los materiales audiovisuales además de ser objeto de excitación sensorial, su propósito es activar (cambiar) la conducta, este movimiento activo introduce nuevos comportamientos.

Algunos pedagogos reconocen dos tipos de documentos audiovisuales: los que sirven para la observación pura y los que producen motivación.

En el caso de la enseñanza superior, solo contados alumnos tienen la motivación intrínseca de la vocación, pero casi todos tienen la motivación extrínseca de asegurar un futuro económico y una posición de prestigio, por lo que, en este nivel debe realizarse por todos los realismo como un poderoso incentivo hacia el futuro.

El maestro de nivel profesional que quiera imprimir realismo a su materia, debe organizar su plan de trabajo didáctico pensando en: 1) las necesidades sociales que la carrera resuelve, 2) la problemática profesional que su materia va a enseñar a resolver con cada tema, 3) el papel formativo de su materia dentro del plan de estudios de la carrera y, 4) la actividad de aprendizaje que con los alumnos va a realizar.

El desarrollo de la educación consiste en la acción exigida por la sociedad y planeada por las instituciones de enseñanza; además mantener al sistema educativo dentro de un proceso de transformación y actualización permanente: el fondo y las formas, los objetivos y los métodos, las metas y los procedimientos.

El que enseña y el que

Pase a la Página 6

La Universidad y su Vinculació Social: el Recuento de un Caso en la Escuela de Economía

por Fco. Javier Castellón

Sin duda, la universidad es una de las instituciones q' la sociedad misma ha creado para asegurar su reproducción, creando centros que aborden, estudien, interpreten y solucionen los innumerables problemas que se derivan de la existencia social de los hombres. En este sentido, no estaría a discusión la necesaria vinculación de la universidad con su entorno social, sino la búsqueda de las formas más adecuadas para cumplir cabalmente con esa relación.

En principio, la universidad, en general, mantiene 3 tareas básicas que cumplir; la docencia, que forma profesionistas que se dirigen directamente al cuerpo social; la investigación, que genera conocimientos sobre los problemas del hombre y la extensión, que es la función encargada de enlazar directamente las otras dos funciones sustantivas con el contexto social.

En el caso de la mayoría de las universidades del país, las tareas de extensión se realizan mediante el funcionamiento de un departamento oficial encargado de las tareas de extensión. Sin embargo, en la mayoría se reconoce que la función extensión deb realizarse por todos los centros escolares y de investigación de las universidades. Siendo así, aún cuando es necesario mantener un cuerpo administrativo encargado directamente de las la-

Pase a la pag. 6

Importancia de la Tésis de Licenciatura

Roberto Padilla Noriega

En enero de 1986 se publicó un documento preliminar titulado "glosario de educación superior" producto de un comité interinstitucional con representantes de la Secretaría de Educación Pública y de la Asociación Nacional de Instituciones de Educación superior con el fin de unificar criterios sobre la terminología usada eneducación superior a fin de disponer de un vocabulario preciso. En dicho documento, la definición de tesis es: "una disertación escrita, un estudio o trabajo de investigación sobre un tema determinado, por lo general de libre elección y dirigido por uno o varios asesores, que presenta un estudiante en educación superior, como culminación de sus estudios; es requisito para obtener el título profesional o grado correspondiente (licenciatura, maestría, doctorado)".

¿Cuál es la importancia de las tesis de licenciatura?

Para los estudiantes es la parte culminante de su formación. Posiblemente su último aprendizaje "supervizado" donde adquiere los conocimientos de la metodología científica de manera teórico práctica. Deberá iniciar una revisión bibliográfica y hemerográfica lo más amplia posible sobre e ltema seleccionado, viéndose obligado a traducir una amplia información y saber manejarla en forma resumida. En algunos casos, recurrir a los investigadores doctos en la materia o solicitarles artículos de interés. Con la información recabada plantear o replantear la idea original en un proyecto de investigación, o bien, para el caso de una disertación escrita, el borrador del tema a desarrolar ya sea para exponer o refutar opiniones. El escrito deberá ser original, sencillo y realizable en un lapso sensato ,entre 6 y 18 meses, de tal suerte que pueda ser aprobado por la Comisión dictaminadora de Tesis. Una vez aprobado, proceder a trabajar de acuerdo a la metodología planteada para alcanzar los objetives y metas en la medida de las posibilidades y aceptar o rechazar la hipótesis en la redacción de un trabajo que una vez corregido y aceptado pasará a formar parte del acervo bibliográfico, útil a generaciones presentes y futuras.

Las actividades anteriores, vistas a grosso modo, proporciona una visión profunda de una pequeña parte del saber, pero que de alguna forma contribuye a una invaluable confianza profesional. Además, los estudiantes revisarán yconfirmarán su comprensión de los conocimientos adquiridos yseguramente contarán con la habilidad nes básicas de la universi-- para mejorarlos, incrementar los e integrarlos en la solución de problemas subsecuentes.

¿Pero, qué sucede cuando la tesis representa solo un requisito que implica tiempo y gastos que entorpece el ejercic ioprofesional? Indudablemente, tales pensamientos conducen a actitudes de desgano en la investigación volviéndose tediosa y aburrida, lo que se traduce en simples repeticiones de experimentos o investigaciones superficiales, o bien de encontrar ocupación dentro del aparato productivo, se opta por abandonar la tesis.

Para los asesores puede representar tan sólo puntos en su curiculum y de manera poco ética engañar a los alumnos con el incumplimiento de su papel. Pero fuera de estos casos censurables, la tesis debe implicar, y de ahí su importancia-, una supera— ción académica al conocer más y mejor de su campo de acción con mayores elementos para su comprensión y transformación. La oportunidad de actualizarse y pasar de mero trasmisor, a generador del saber.

Para las instituciones de

....

educación superior el bajo índice de titulación representa un serio problema. Después de todo, un bajo índice de titulación es un reflejo de si se cumple o no con la función básica de investigación, si se están formando alumnos con bases metodológicas, si se cuenta con la infraestructura necesaria para ello y con plantas docentes con capacidad para asesorar. De cualquier manera, contar con mejores índices de titulación es relevante; ya que señalan el cumplimiento de funciones académicas. Para ello se requiere de soluciones integrales.

La Importancia

aprende, constituyen le esencia del proceso educativo, pero también el Qué y el Cómo se enseña.

A este respecto, planes pro— gramas, métodos y auxiliares didácticos son objeto de análisis.

Didáctica (enseñar) en general trata de los problemas de la enseñanza.

Enseñanza (mostrar), hacer ver, demostrar, señalar su finalidad es la de aprender mientras que la de la educación es la de formación.

La didáctica como rama de la ciencia de la educación, se ocupa de la enseñanza (dirección del aprendizaje) donde se necesite afinar la persuación, el conocimiento la información, la transmición de éste, el entrenamiento, el cambio de actitud.

Lo que echa por tierra la tradicional concepción de aprendizaje como la transmición de conocimientos q' implica una actitud pasiva del receptor, sino un proceso por el cual se adquiere la capacidad de responder adecuadamente a cualquier situación en el futuro, y así el aprendizaje sea fértil, exitoso y duradero.

Ningún País puede avanzar más allá de donde llegue su Educación".

NECESITAMOS OPTIMISMO

por Ignacio CARRASCO GARCIA.

El pesimismo, además de revelar una estructura humana muy pobre nunca ha servido para nada.

Los hombres pesimistas sirven sólo para estorbar.

Aunque no todo optimismo está bien fundado ni persigue metas buenas en sí mismas, todo optimismo por lo menos, es útil para avanzar, para luchar por un objetivo, evitando el marasmo, la inactividad, y si se es coherente, el suicidio.

La historia de la humanidad está en deuda con muchos optimistas: Sócrates, Platón y Aristóteles confiaban en poder alcanzar la verdadera sabiduría; Kepler, Newton y Galileo nunca dudaron en poder describir las verdaderas leyes físicas que rigen el comportamiento de la Tierra. Carlos Martell no dudó -a pesar de los pronósticos- en que la oración del mundo cristiano y la valentía de su armada pudiera detener a los moros en Lepanto. Cristóbal Colón no cedió ante el renovado pesimismo que se levantaba frente a sus proyectos. El Cura Miguel Hidalgo sabía superar sus temores detrás del estandarte de Santa María de Guadalupe a pesar de no tener armas, no soldados, ni experiencia. Winston Churchill condensaba el optimismo de sus esfuerzos en la conocida frase: "nunca debieron tanto, a tan po— cos.,." Madame Curie tuvo siempre como motor de su trabajo de investigación al optimismo, que junto a otras muchas virtudes, les sirvieron para darnos los beneficios del Radio.

A Jesse Owens le importó muy poco tener que enfrentarse a un ambiente terriblemente hostil en las olimpiadas de Berlín y demostrarle a Hitler y al mundo, que la raza aria no era superior. Charles Lindberg tuvo por compañero de vuelo al optimismo, y junto a su pericia logró demostrar que era posible sobrevolar el Océano Altántico.

¡Y la lista sería interminable! porque los optimistas del mundo son muchos, pero no hacen ruido. En cambio, los escépticos, los pesimistas, hablan mucho, pero hacen poco o nada. Y nos hacen daño con todo ese cacareo: ¡La crisis, la crisis, ahí viene la crisis! ¡Que mal está el gobierno! ¡La mordida, la droga, las costumbres: qué mal está el mundo! ¡Los niños, ya no queremos niños! ¡Ya no cabemos! ¡Ya somos cinco mil millones en la Tierra! ¡Ya viene el año 2000! ¡Ya se va a acabar el mundo!

¿......................? ¿A qué se comprometen? ¿Qué ideales persiguen? ¿Qué es lo que se proponen? ¿Comienzan a hacer algo por superar lo que está mal en ellos mismos, en su familia, en sus amigos?

Hoy por hoy necesitamos hombres optimistas, recios y honestos, abnegados y nobles.

La Universidad . :

bores de extensión, al interior de las escuelas deben existir instancias que también lleven a cabo esa tarea mediante la relación necesaria entre la docencia, la investigación y la vinculación hacia la sociedad. Ahora bien, pero ¿cómo integrar— las? esa es la pregunta importante.

En el caso de la escuela de Economía de la UAN, se lleva a cabo un proyecto que busca integrar los tres niveles en una sola instancia. Este proyecto es el de la creación del Centro de Estudios de la Economía Popular, que tiene como objetivos principales formar profesionistas con conciencia social, pero con habilidades técni— cas que les permita canali— zarla, generar conocimientos de primera mano sobre los problemas cotidianos de los trabajadores en Nayarit y por último, dar a conocer los resultados de esos estu— dios para que el pueblo pueda guiarse en esta situación de crisis.

En general, lo que se comienza a hacer en ese proyecto es lo siguiente; primero, un levantamiento de precios de los artículos de consumo básico en diferentes tiendas y mercados de Tepic, después de esto, los datos se procesan se comparan y finalmente se ponen a la disposición del público para que pueda darse cuenta de la disparidad del fenómeno del aumento de los precios que cotidianamente medra su economía familiar. Sin embargo, ¿como se integra la docencia y la investigación en esta tarea?

En principio, para poder realizar las acciones anteriores es necesario capacitar, cuando menos, a 15 estudiantes de economía para que entiendan el significado básico de las técnicas del levantamiento de precios, puedan utilizar programas de computación necesarios para realizar esa tarea y finalmente para que puedan analizar e informar, mediante reportes, a la población sobre el movimiento de los precios de la canasta básica y externar consejos necesarios para proteger su economía en los tiempos que los precios han aumentado más que nunca.

En suma, la docencia se integra al momento de capacitar a los estudiantes a realizar este análisis. La investigación se vincula cuando, a partir de esa capacitación, los estudiantes son capaces de informarse sobre los precios, conjuntar la informa— ción, y analizarla a partir de una metodología ya conocida. La extensión se une a esta tarea en el momento de dar a conocer profusa y oportunamente, los resultados de esa investigación.

Por supuesto, cada centro escolar tiene sus propias características que dan lugar a que la vinculación docencia-investigación- extensión so— cial pueda realizarse de distintas maneras.

Sin embargo, el problema principal es, que cualquier intento de estrechar los lazos de la universidad con la so— ciedad, integrando las funciones básicas del centro universitario, debe ser realizable. De esta forma estaremos cumpliendo con el origen social y popular de la universidad.

Inauguración del Centro Comercial Blanco Tepic

El Gobernador del Estado Celso H. Delgado y su esposa María Eugenia Espriú, asistieron esta noche a la inauguración del centro comercial "Blanco Tepir", que dará empleo permanente a 221 jovenes nayaritas según informó su Director General Abelardo J. Lara.

A su arribo, correspondió a la señora María Eugenia Espriú de Delgado, cortar el listós inaugural, para posnía inaugural, y reconoció al hacer uso de la palabra el esfuerzo de los inversionistas mexicanos en establecer este centro comercial en Tepic.

El Jefe del Poder Ejecutivo Estatal, señaló que con esta tipo de negociaciones una ciudad con características como la nuestra, se transforma de acuerdo a sus necesidades, producto de un gran esfuerzo financiero que cristaliza aquí.

El gobnernante estacó además la confianza en la juventud que luego de su preparación trabajará aqui y dijo: "Estos jóvenes, no les van a quedar mal, tienen competencia personal y profesional, honestidad y lealtad que quedará acreditada día a día desde las primeras hasta las últimas horas de trabajo".

Por su parte el Director General Abelardo J. Lara manifestó a ombre de la empresa, que es un orgullo servir al pueblo de Nayarit, y que Blanco tiene un sólo objetivo, abaratar la vida.

Cabe señalar, que la construcción del centro comercial llevó tan sólo 100 días, que tendrá una nómina de 440 millones de pesos mensuales y dará 221 empleos.

teriormente hacer un recorrido por las instalaciones de la tienda, en el cual el propio Director General explicó al mandatario nayarita y a su esposa, la distribución de la misma y los planes de trabajo que se tienen.

Posteriormente el licenciado Delgado Ramírez, develó la placa alusiva a la ceremo

EN LA ACTUALIDAD, LA PALABRA IMPRESA ES MAS IMPORTANTE QUE NUNCA

NECESITAMOS LEER MEJOR, ESCRIBIR MEJOR Y COMUNICARNOS MEJOR

PARA SU PUBLICIDAD 2-66-30 2-01-45

Meridiano

MICROINFORMATICA Y SISTEMAS

AV. JUAREZ NO. 66-B INT. 4
TEPIC, NAYARIT

COMPUTADORAS

SISTEMAS

ACCESORIOS

IMPRESORAS

OFERTA

Microcomputador marca G A M A
Modelo XT PC 88-2
Con Monitor Monocromático 13"
(Marca Samsung)
procesador 8088 de 16 Bits
640 KB de memoria RAM
Disco Flexible de 360 kb
Disco Duro de 20 Mega Bytes
Totalmente Compatible con I.B.M. 1,875.00
(Precio Normal 2,200.00)

Dlls. Controlados

ASESORIA | ENTRENAMIENTO | MANTENIMIENTO | REDES

"La Cumbre"

Motel y Restaurante en la Carretera Internacional entronque a Puerto Vallarta.
Cuartos con Baño
-Higiene
-Economía
-Servicio

Atendido por sus Propietarios:

FAMILIA NOLASCO AYON

Km. 176 Chapalilla, Nayarit

FUNERALES CRESPO
PREFIERANOS USTED, CUANDO ASI LO NECESITE.

PATEANDO PIEDRAS

Novela

de Alberto López Villarreal, de venta en este periódico precio $ 3, 000

"López Villarreal escribe con la perseverancia y el asombro de un amante de la vida. Del vivir a pesar de todo.."

Periódico EXCELSIOR.

Deben Cumplirse por

Sobre ésto último quiero señalar que, por lo que toca a Nayarit, desde 1957, fue promulgado el Reglamento Contra el Ruido y entiendo que el mismo faculta al Estado y Municipios, para proceder en consecuencia, pero hasta ahora pese a su vigencia, dicho Reglamento no ha pasado de teoría ya que és violado impune y constantemente, de día noche y por todos los rumbos de ésta ciudad agudizándose así, el caos que se ha venido aseñoreando en la antes tranquila capital de nuestro Estado.

Pleamente está confirmado que el ruido es uno de los contreibuyentes al deterioro ambiental, por tanto es de suma importancia que se ejecuten acciones encaminadas a frenar sus casuales para evitar los efectos y por lo mismo es imprescindible señalar que entre los productores de ruido están los proliferantes expendios de discos musicales. Estos negocios a diario y sin interrumción desde las nueve a las veinte horas, mantienen funcionando aparatos de sonido a muy alto volúmen que és decibélicamente insoportable.

Está comprobado científicamente, que el ruido constante y estrepitoso ocasiona disminución de las facultades auditivas ,intranquilidad que provoca alteración emocional que a su vez, atenta contra la salud mental si se sufre constantemente e indudablemente, produce efectos nocivos para las personas que circunstancialmente están ubicadas dentro de lperímetro en que operan esos negocios muchos de los cuales además, violan el Reglamento -Decreto No 3801, promulgadoen 1955- que rige la Apertura y Cierre de los Establecimientos Comerciales, no acatando los horarios en los días hábiles, ni domingos y días festivos en los que funcionan como cualquier otro día.

Con tal procedimiento sin tregua alguna, no respeto a los derechos humanos aplican el feroz suplicio del ruido desbordando a quienes, sin opción liberadora, están forzados a sufrirlo; máxime cuando concurre la circunstancia de que en la misma cuadra operan dos de tales negocios.

Las actuales autoridades municipales han venido revelando su preocupación ante la degradación ambiental que se produce por la irresponsabilidad de quienes, de manera anárquica y arbitraria, convierten en acumuladeros de basura las esquinas de las banquetas sin importarles si habrá o nó quienes la recojan. De igual forma, se hace necesario que se preocupen por controlar esa otera fuente de deterioro ambiental que és el ruido en sus diferentes casuales y manifestaciones. Para ello deben rescatar del olvido el Reglamento Contra el Ruido.

Que Hable

NAYARIT

Lic. Carlos Salinas de Gortari

8 y 9 de Diciembre de 1987

CSG PRI

Mofles y Radiadores del Pacifico
Los Mejores del Estado
Especializado en todo tipo de mofles, Headers y Radiadores de Vehiculos chicos grandes tractores, maquinaria agricola e industrial
San Luis 350 Sur Tel. 3-03-76
Col. San Antonio Tepic, Nayarit
A tres cuadras de Insurgentes

Se Solicitan Voceadores
Buena Comisión

Imperquimia "TEPIC"
Protege
Sus techos, lozas, albercas, cisternas, muros, pisos industriales, canchas de tenis, asfaltos, maderas, metal, etc., etc., etc.
Ofrecemos
Venta y aplicación de impermeabilizantes en frio y caliente, aditivos, adhesivos, pinturas, esmaltes epóxicos y ahulados.
Imperquimia "TEPIC"
GARANTIA DE CALIDAD
Av. Insurgentes No. 219 Pte. Tel. 3-30-03

Para los Casos mas Dificiles

Ante TI vengo con la fe de mi alma a buscar tu sagrado consuelo en mi difícil situación, no me desampares en las puertas que se me han de abrir en mi camino, sea tu brazo poderoso el que las abra para darme la tranquilidad que ansío (tres peticiones difíciles). súplica que te hace un corazón afligido por los duros golpes del cruel destino que lo han vencido siempre en la lucha humana, ya que si tu poder divino no intercede en mi favor sucumbiré por falta de ayuda, bravo poderoso asísteme, ampárame y condúceme a la Gloria Celestial, gracias dulce Jesús (reza 15 días, empezando viernes) publicar antes de los ocho.

R. A. G.

Restaurant Bar 'Andaluz'

Cene y baile
en el mejor ambiente
Insurgentes 170 Pte.

El Primer Asalto de EL CHALAN

Ramón Altamirano G.

Nadie sabía su nombre todos lo conocían como El Chalán desde que llegó a la colonia a los ocho años; sus padres, que murieron en un accidente, lo dejaron como única herencia una casa construida con piedras y láminas de cartón.

Ahí comenzó su nueva vida ocupándose en hacer mandados y ayudando a los vecinos en cualquier tarea, y estos, también muy pobres, le ayudaban en lo que podían comida que sobraba en las fiestas, ropa usada y en ocasiones hasta con unos pesos. En ese tiempo era tan reciente la tragedia de sus padres que todos se compadecían de él.

Pero no siempre fue así, por que a los catorce años su cuerpo comenzó a desarrollarse; el bozo que sombreaba la parte superior de sus labios se convirtió en espeso bigote, y a sus ropas tuvo que añadirles pedazos de tela para que se ajustarán a su corpulencia.

Todos decían que el muchacho ya estaba listo para el trabajo.

Pero El Chalán nunca encontró trabajo: en cualquier lugar donde lo solicitaba le exigían certificado de primaria, documento que no tenía porque sólo cursó hasta el segundo grado.

Así fue como El Chalán en sus ratos de ocio, que eran muchos, comenzó a juntarse con la palomilla de la cuadra; todo el tiempo lo pasaban tomando y molestando a las muchachas que caminaban frente a ellos.

Los comentarios de los vecinos también fueron distintos: pobre niño, tan pequeñito y ya es huérfano que decían las mojigatas señoras del barrio, se transformó en improperios: vago, malviviente, vicioso.

Pero El Chalán ni se inmutaba.

Todas las tardes se le veía sentado en la esquina, fumando esperando la noche desde su puesto de observación.

Su vida había dado un giro rotundo. Ahora se sentía en la más completa soledad y no apartaba de su mente la forma de cómo sobreviviría al día siguiente. En las noches, cuando regresaba a su casa, después de estar horas enteras con la palomilla, des cubría en el silencio lo amargo, lo angustioso de su situación. Cuántas veces renegó de Dios, de los vecinos, del día en que nació...

Una noche de agosto hizo algo que cambiaría su vida cometió su primer robo. Había esperado, después de que se retiraron sus amigos, aquel momento agazapado entre las sombras y el silencio. A lo lejos vió a su víctima, una muchacha que se acercaba despacio y sin ninguna compañía. A esta mera, se dijo, mientras su corazón comenzó a latir rápidamente y las manos le sudaban. Apretó el cuchillo, tantas veces acariciado en la oscuridad de su casa.

La muchacha pasó distraída sin advertir el peligro. El Chalán miró en todas direcciones para cerciorarse de que nadie lo veía; la dejó caminar unos metros y después se abalanzó sobre ella. La muchacha quiso gritar, pero la mano del Chalán ahogó el esfuerzo, mientras que con la otra, empuñando el cuchillo, la colocaba entre las costillas de la chica.

pase a la pág. 7

Cinemas INSURGENTES

"VEAN BUEN CINE CINEMAS INSURGENTES LO INVITAN"
SALA 1
MARTES 13 V Parte Una película terrorífica persigue todavía, es que no está solo, un nuevo comienzo.
Si el recuerdo de Jason se
Dom. desde las 2.10
SALA No. 2
Segunda Semana Exito
PELOTON Nominada para 8 oscares. La película más verídica sobre la guerra de Vietnam.
3.40, 5.40, 7.40 y 9.40
Dom. desde las 2.10
Teléfono 2-21-80 y con Estacionamiento

CINEMAS DE LOS RIOS
SALA 1
UN EXPERTO EN DIVERSION
Mientras el resto de la gente pensaba sobre eso Ferris tomó prestado un Ferrari y lo hizo todo en un día.
4-6-8-10
el jueves por segunda semana los chicos de la prepa.
SALA 2
LOS CHICOS DE LA PREPA Nada más estimulante después de PORKIS 4-6-8-10
4-6-8-10
Teléfono: 3-63-14

Carnes Asadas
El Caporal

ESPECIALIDADES:
SOPA DE MEDULA
CARNES ASADAS
CREADILLAS ASADAS
CORTES AMERICANOS
Paseo de la Loma 153. Tel. 3-15-09

DIBUJOS DE logotipos planos arquitectonicos
GUSTAVO
DE DIOS UREÑA
DOM. PART. MORELOS 666 PTE. COL. H. CASAS
INFORMES A LOS TELS. 2-66-30 Y 2-01-45

"Eclipse, Sistemas"
Dom. Puebla Sur N. 54 Tel. 2-44-58
Ing. Daniel Torres.
Venta de Antenas Parabólicas y Computadoras I.B.M.
(GRUPO TEA)

Dr. José Angel Ramirez Quintero.
CARDIOLOGO
UNAM. INSTITUTO NACIONAL DE CARDIOLOGIA.
Consultas de Lunes a Sabado de « 9 a 13» Hs
CALLE LEON 74 NTE. TEPIC. NAY.
TELEFONO 2-50-40.

Su Departamento en Guadalajara
150,000.00 pesos apartado, enganche a un año, crédito hipotecario asegurado a 5 minutos de la Calzada. Informes en GUADALAJARA
Teléfono 53 11 48

El Cerro de San Juan es de Todos,
Colaboremos a la Conservación y Protección de su Bosque, Fauna y Flora Silvestres
SECRETARIA DE DESARROLLO URBANO Y ECOLOGIA
Quehaceres de los Ciudadanos

Aviso Oportuno y Económico

Rento o vendo departamentos desocupados, casa 5 millones, terreno 3 millones camas, colchones, estufas informes tel. 3—20—50

En residencia: rento recamaras (sin alimentos), a caballeros solos, calle Paraíso 143 casa de altos. Colonia San Juan teléfono 3-31-52.

BIENES RAICES

Se venden 6 casas habitación Económicas ubicadas en San Francisco No. 436 Nte. Informes teléfono 2-44-31

Se vende terreno situado entre Hotel Playa Hermosa y Playa San Blas. Tel 2 02 91.

Vendo directamente casa dos plantas 4 recámaras, sala comedor, estancia, cochera, 2 baños patio. Venustiano Carranza 299 Nte. Col. San ta Teresita.

FUNERALES CRESPO PREFIERANOS USTED CUANDO ASI LO NECESITE

Vendo Terreno 12x35 a un costado del Hotel 4 Vientos. (entronque con Av. Jacarandas y Libramiento Carretero) Inf. a teléfono 2- 63- 89. Lic. Miguel Barajas Jiménez.

Vendo casa Zapata 932 Pte. Informes ahí de 7 a 10 A.M.

Se traspasa negocio de imprenta Buena cartera de cliente. Informes de 9 a 13 horas Hidalgo No. 9 Pte. Tel 2 23 57.

Se vende Aire Acondicionado 2 Tons. de Capacidad. Semi-nuevo Inf. 3-50-20. por: Miguel Picasso M.

Rento local propio oficina. Querétaro No. 32 Sur. Inf. tel. 2-18-96

Compro báscula de media tonelada, buenas condiciones. Inf. teléfonos 3-11-35y 2-64-58.

FUNERALES CRESPO MORALIDAD Y ECONOMIA

¿Estas envejeciendo rápidamente? ¿El stress está acabando con tu salud? resuelve el problema. Toma Jalea Real 100 por ciento pura. Recuerda que es más fácil cuidar tu salud que después recuperarla. Toma Jalea Real para que notes el cambio Informes al 2-63-51 (No son Cápsulas).

VARIOS COMPRA Y VENTA

Rento cuarto amueblado. Vendo Casa y terreno esquina. inf. tel. 3-20-50.

En Compostela se vende casa, dos plantas, 3 recámaras, esquina. Informes tel. 7-02-59 de 16 a 17 hrs. Informes en Tepic 3 27 74.

Vendo paquete de farmacia que incluye medicamentos, perfumería papelería, vitrinas, anaqueles, anuncio luminoso, lector de microfichas, etc. Informes: tel. 3 29 82

De oportunidad, vendo abánico de techo nuevecito, 6 velocidades con cándil y estractór de aire.

Verlo en Av. México no. 331 Sur.

Rin para carro Chevrolet No. 15 $20.000 y 1 radio para carro $10.000 Ver todo en Francisco I. Madero 322 Ote. Col. Magisterial.

Compro: ORGANO YAMAHA. Hablar al Tel. 2-72-86 de 6 p.m. a 10 p.m.

SUSCRIBASE A MERIDIANO.

Vendo casa en Av. Fco. I. Madero 324 Ote. Col. Magisterial, 3 recámaras, sala, cocina, comedor Inf. Tel. 2—18—57.

Cámara de Refrigeración degranel casi nueva

Sierra cortadora: Butcher. A.A.A.

Congelador American 2 mts Vertical casi nuevo

Rebanadora, Marca Torey. casi nueva.

2 Basculas de plancha de 120 kg. y de 2p kg.

Domicilio colonia Sta Teresita Indio Mariano No. 36 con Alberto Cervantes Ulloa

Buena oportunidad, vendo casa amplia en Bravo 101 Pte. Xalisco Nay., Informes Tel. 2-94-90.

Vendo casa frente a la Corona Boulevard Tepic- Xalisco. Sup. 225.50 mts. cuadrados. Todos los servicios. Informes al Tel. 2-63-89. Lic. Miguel Barajas Jiménez.

Traspaso negocio vinos con local. Tel. 3-46-66

Se compra perrito Cocker Spaniel color miel de 2 a 3 meses de edad.

Hablar al teléfono 3-59-18 con Miguel González o de preferencia en Plaza Insurgentes en Dulcería Setzuko Local No. 3 tel. 3-01-01

Se vende casa calle Hidalgo frente mercado H. Casas Informes Tel. 2-45-34.

Vendo Volkswagen mod. 82. Buenas condiciones. Inf. Tel. 2-40-18 Sra. Leticia Trejo de López.

Oportunida: Terreno 10 x 29 mts. de fondo superficie en 3 niveles. Propio Residencia. Inf. Calzada de la Cruz no. 157 de 2:00 a 4.00 p.m.

Vendo Automóvil Super Beo 80. Perfectas condiciones, equipado. Inf. Teléfono 2-23-11- Tepic.

El Primer..

Cálmate preciosa, le dijo El Chalán, nada más dame lo que traigas y no te pasará nada.

Las palabras salieron forzadas casi inaudibles a pesar de q' había logrado dominar el nerviosismo.

La muchacha quiso defenderse, forcejear, pero como respuesta sintió entre sus costillas el puntiagudo cuchillo q' la presinaba más. Terminó cediendo: le entregó su bolsa y un reloj que llevaba en la mano izquierda. Después comenzó a llorar de coraje, de impotencia.

El Chalán corrió como nunca; ni siquiera volteó a ver a su víctima, que había quedado de rodillas, tapándose la cara con las manos.

El Chalán llegó a su casa, sudoroso, sin entender bien lo que había pasado. Miró la bolsa entre sus manos y la arrojó sobre la mesa.

Buscó entre sus ropas el reloj pero lo había perdido en su loca carrera.

Después, se recostó en la cama; quizo recordar lo sucedido pero estaba tan agitado que comenzó a sentir mareos y no pudo pensar nada.

Así, recostado, se quedó dormido. Al día siguiente, al recordar lo sucedido, apareció una sonrisa en su boca: había robado por primera vez.

Lo más difícil estaba hecho, se dijo, lo demás serán enchiladas.

La Virginidad

en es rechazado por la madre de Maricruz.

Por lo demás el argumento es el mismo, la mirada a la violación (supuesta claro, la telenovela no se permite aceptar su existencia) es la tradicional, se vive silenciosamente, vergonzosamente jamás se considera la posibilidad de denuncia.

Si la telenovela insinúa la existencia de un tema tan escabroso, lo menos que podía hacer era tratarlo, al fin que ya mostró las escenas de la supuesta violación en su horario de las 7 de la noche.

Esta es la diferencia entre la realidad y el tratamiento telenovelero, en el fondo del problema de quinceañera está la virginidad. Pero tanto virginidad como violación no se discuten, no se abordan y el resultado es la distorsión de su significado y una concepción obscurantista. Quinceañera tiene dos soluciones: que le cuenten la verdad, que no hubo violación y entonces se arregle todo, acepte al galán con la virginidad intacta. O bien, tal vez un día se decida a confiarse al mecánico y éste la perdone.

En los dos casos, la concepción del asunto no cambia. La violación es terrible (no por el ataque físico o moral sino por la pérdida de la virginidad.

Y así, la protagonista se siente impura, vive con el sentimiento de culpa, la mujer provocó la violación.

Jamás se dan pautas para la acción y Quinceañera sugiere que no hay más que resignarse y sufrir.

Dr. Francisco J. Valerio Handal
Medicina Interna
Gastroenterología — Electrocardiografía
U.A.G. — U.N.A.M.
Post- Graduado Centro Hospitalario 20 de noviembre ISSSTE
Horas de consulta de 16 a 20 horas
Consultorio Hidalgo 149 Pte Teléfono 2—49—39
Domicilio Particular Calle Genova 8 Cd. del Valle Radio Teléfono 2-33-05 Clave 776

TALLER MECANICO
DE JUVENTINO GOMEZ
TRABAJOS DE TORNO EN GENERAL
Soldaduras Eléctricas y Aluminio
RECTIFICACION DE MOTORES
Rectificadora de Superficies Torcidos
Contamos con Prensa para 100 Toneladas
San Luis 44 Sur Casi Esquina con Abasolo
TELEFONO 2-16-51

BOTICA CRUZ ROJA
50 AÑOS DE PRESTIGIO
AL SERVICIO DE SU SALUD
ALLENDE Y VERACRUZ
TEPIC NAYARIT

CSGH PRI

Discoteque — Restaurant — Bar
Alberca — Chapoteadero — Estacionamiento
MARINO inn Motel en San Blas
5-03-40 y 5-03-03

¡VACACIONES!
En Puerto Vallarta
Vallarta CORA
Le Ofrece una Promoción por Inauguración
Tres días (dos noches) hasta cuatro personas $50,000.00.
Departamento totalmente amueblado con:
-Cocina integral. -Alberca -Aire acondicionado
-Estacionamiento. -A solo 60 mts. de la playa de los muertos.
RESERVACIONES EN Pto. Vallarta: Pilitas 174 (entre Olas Altas y Amapa) tel 2—60—58.
Tepic Nay. tel. 3—18—76.

YA PENSO DONDE COMER HOY?
la misión de Trinos
Lo espera
Pruebe su Comida Regional
Servicio desde la una de la tarde
Tels. 2 60 76 2 74 04

ATENCION

El Departamento de Becas de Gobierno del Estado de Nayarit

INVITA A SER VISITADO EN SUS OFICINAS UBICADAS EN ZACATECAS No. 83 SEGUNDO PISO DE LUNES A VIERNES DE 10 A 12 Y DE 17 A 19 HRS.

A TODO NIÑO, ADOLESCENTE O ADULTO CON INQUIETUDES ARTISTICAS CIENTIFICAS O DEPORTIVAS.

PROFRA. BRUNILDA PEÑA AGUIRRE

Jefa del Departamento.

Almacenes Garcia

Tel. 2-06-84

Todo para el Hogar

AV. MEXICO Y CALLE LERDO.

FUENTE POLITICA

nes como el propio gobernador se comprometió hacerlo en su discurso de toma de posesión... Se exageró sobre los doscientos automóviles que se apoderaron los colaboradores del régimen Emilista y el resultado fue otra pifia. Declaraciones fueron y vinieron, comparencias ante las cámaras de la televisión con el resultado de un ego hipertrofiado que exige más y más tributo a la personalidad al grado de que cuando un reportero aparecer por sus oficinas solo declara si todo el aparato oficial de comunicación esta presente para amplificar sus declaraciones. Tanta egolatría y escaza eficiencia es un binomio poco visto por estos rumbos.,..

En la carrera por las nominaciones priístas para la integración del Congreso de la Unión, está cerrando fuerte Daniel Espinoza Galindo actual dirigente nacional de los trabajadores de la SE—DUE, que busca un escaño en el Senado... El cheroque es un político muy tamiado que gusta trabajar sus posibilidades muy silenciosamente, aprovechando bien sus contactos... Espinoza Galindo se encuentra muy cerca de Manuel Camacho Solís, personaje este que parece estar dentro de los centros de decisión política. ¿será?... Otros paisano que la juega en la metrópoli para repetir ahora como diputado, es el actual senador Liberato Montenegro Villa que insiste mu—cho por el lado de Vanguardia Revolucionaria.,. Fran—cisco Azcona Fernández se pasó por el arco del triunfo el decreto expropiatorio del Cerro San Juan y a punto estuvo de ir a la cárcel por seguir con las excavaciones en forma ya clandestina. Todo quedó en una cómoda multa de cinco millones de pesos... El infractor quizo involu—

sa al popular Alejandro Rivas Curiel, Director del INVINAY, intento inútil para disminuir su falta, al final todo quedó claro y se hundió solo...

crar en su alegato de defen-

Por El

Estado y la Secretaría de Desarrollo Urbano y Ecología guardaban celosamente va—rias actas administrativas q' se habían levantado el 16 y 24 de noviembre certifica—das por el notario público no. 3, Gonzalo Macías Carlo. Sin embargo, por instrucciones "superiores" boletinaron a través de la oficina de prensa del gobierno estatal un comunicado- entrevista con el contralor Fermín Medina.

Para concluir, pues, Lo—melí Madrigal comentó a este diario que la fecha límite para que los exconcesionarios retiren el material es el miércoles de diciembre, "y de persistir haciendo de las suyas los correctivos serían más drásticos", advirtió.

Para los Casos mas Difíciles

Ante TI vengo con la fe de mi alma a buscar tu sagrado consuelo en mi difícil situación, no me desampares en las puertas que se me han de abrir en mi camino, sea tu brazo poderoso el que las abra para darme la tranquilidad que ansío (tres peticiones difíciles) súplica que te hace un corazón afligido por los duros golpes del cruel destino que lo han vencido siempre en la lucha humana, ya que si tu poder divino no intercede en mi favor sucumbiré por falta de ayuda, brazo poderoso asísteme, ampárame y condúceme a la Gloria Celestial, gracias dulce Jesús (reza 15 días, empezando viernes) publicar antes de los ocho.

O.G.R.

FUNERALES CRESPO

PREFIERANOS USTED CUANDO ASI LO NECESITE

MOTEL La Loma

ALBERCA- ESTACIONAMIENTO
RESTAURANT BAR
MUSICA CONTINUA

Paseo de la Loma No. 301 Tepic. Nay TEL 3-22-22

UN LUGAR TRANQUILO Y DECENTE

Dr. Octavio Montes de Oca Ruiz

Medicina Física y Rehabilitación.

Artritis- Lumbalgías- Parálisis.

Parálisis Facial- Secuelas de Fracturas Neuropatías Diatermia- Ultrasonido- Corrientes Diadinámicas.

LEON 74 NORTE TEL. 2-50-40.

La Casa del Pintor

A. Nervo No. 118 Pte.

Lo que Ud. esperaba, una tienda en el centro especializada en pinturas para todos los usos:

LACAS VINILICAS ESMALTES IGUALAMOS COLORES

MEJORAMOS CUALQUIER PRECIO

Esc. de Gimnasia y Aerobics

Informes en Plaza Insurgente local 27

Horario 9 a 10, 10 a 11 am 4 a 5, 5 a 6, 6 a 7, 7 a 8 8 a 9. pm. Iniciamos 19 de Octubre de 1987.

Lic. Jose Luis Bejar Fonseca

NOTARIO PUBLICO

Lic. Hector M. Bejar Fonseca

CONSULTOR JURIDICO

Zacatecas Sur 93 (Altos)

Tepic Telfs. 2-47-78 y 2-47-79

Para Dar y Regalar

A Mitad de Precio Todas las Medias Pantimedias y Tobimedias	Camisas Sport P-Caballero Y PLAYERAS Y NIÑO	A Mitad de Precio Bolsas P-Basura DE TODAS LAS MARCAS	MITAD DE PRECIO QUIK SABOR CHOCOLATE LATA 2 K.
A Mitad de Precio Flanes Royal	A Mitad de Precio Cajetas Tom Cherry	40% DE DESCUENTO Pantalones P-Toda la Familia	40% DE DESCUENTO Pijamas y Mamelucos PARA BEBE
40% DE DESCUENTO TODOS LOS Cinturones PARA CABALLERO	40% DE DESCUENTO LAMPARAS Y CANDILES	40% DE DESCUENTO BOLSAS PARA DAMA	40% DE DESCUENTO PINTURAS SHERWIN WILLIAMS

OFERTAS VALIDAS 3 DE DICIEMBRE de 1987.

★ Pida sus Descuentos al Pagar

tenemos Espíritu de Cambio

Comercial mexicana

★ Hay Servicio de Combis hasta las Puertas de la Tienda